

# 802 門診醫訊

-2025-

Outpatient Manual & Newsletter

5 & 6

一月一



|封面故事|  
COVER STORY

國軍高雄總醫院於114年3月16日編組醫療團隊赴高雄市六龜區寶來國中參與偏鄉義診活動，為在地逾百位原鄉居民提供完整、便利的醫療服務。



## 國軍高雄總醫院

*Kaohsiung Armed Forces General Hospital*

|總機| (07)749-6751  
| (07)749-8951  
| (07)749-8953

|地址| 高雄市苓雅區中正一路2號

|服務台| (07)7490633

|網址| <http://802.mnd.gov.tw>

鑑於行動上網普及、快速的特性，本院已完成資訊連結平台建置，提供網路掛號及看診進度查詢等服務，縮短民衆蒞院等候時間，請多運用。



802 保力質



看診進度



網路掛號



乳癌篩檢預約



肺癌篩檢預約

# 國軍高雄總醫院

醫療團隊 深入六龜區 寶來偏鄉義診



國軍高雄總醫院為落實優化醫療服務、守護嘉義以南地區軍民健康的宗旨，於民國114年3月16日由醫療部整合醫務企劃管理室、醫勤組、衛整組、放射科及癌症篩檢團隊等醫療團計30餘人，秉持「安全、專業、關懷、卓越」的核心價值，提供全方位健康評估及醫療諮詢服務，深入高雄市六龜區寶來國中，參與六龜區衛生所與高屏慈濟人醫會共同舉辦的「2025寶來偏鄉義診暨健康篩檢活動」，為在地逾百位原鄉居民提供完整、便利的醫療服務。



由於寶來地區屬於高雄市醫療資源嚴重不足且交通極為不便的區域，國軍高雄總醫院放射科

更特別運用行動式X光車，進行胸部X光攝影，有效篩檢潛在肺結核及胸腔疾病，達到早期發現與治療的效果。此次義診項目，以口腔癌、大腸癌、乳癌及子宮頸癌等四大癌症篩檢成效最為顯著。



請準備健保卡及

位，宣導「關懷弱勢、防詐、防災、節能減碳」等議題，全面提升社區健康識能。

國軍高雄總醫院為嘉義以南地區責任中心醫院，未來，我們將賡續落實「強化病安文化、提升全面品質」的短期目標，續朝「重度級急救責任醫院，提供準醫學中心服務」的中長期目標邁進，並透過垂直整合及雙向轉診機制，積極發展智慧醫療，深入社區服務，致力達成「南臺灣軍民首選優質醫院」之長程目標，同時也落實政府對民眾醫療照護的施政方針。

領隊的醫療部主任李柏群醫師表示，醫療團隊不僅關注疾病篩檢，更強調健康促進與預防醫學，透過專業醫療服務，實現「永受信賴的軍民健康守護者」的醫院願景。此外，本院也結合高屏慈濟人醫會，推廣健康飲食與慢性病防治觀念，同時配合民政、警消、環保等單



# 114 年全新

## 精準醫療

正子電腦斷層掃描為現代高品質的重要影像檢查項目，提供結構、生理、代謝、功能資訊分析，適用於偵測腫瘤等並協助治療計畫：

- ◆ 高階健康檢查服務。
- ◆ 評估腫瘤的分期。
- ◆ 評估腫瘤對治療的反應。
- ◆ 疑似有復發或轉移時，評估腫瘤狀況。
- ◆ 註：適應症範圍包含大腸癌、直腸癌、食道癌、頭頸部癌（不包含腦瘤）、原發性肺癌、黑色素癌、甲狀腺癌、子宮頸癌、乳癌、淋巴癌。

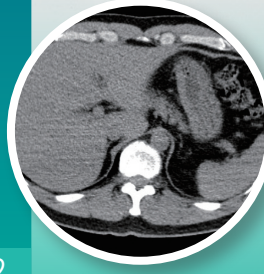
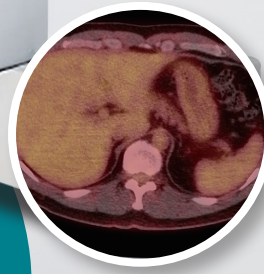
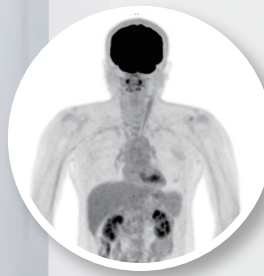
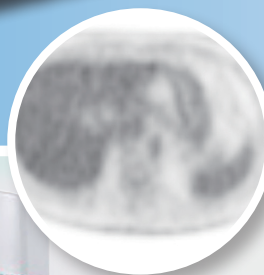
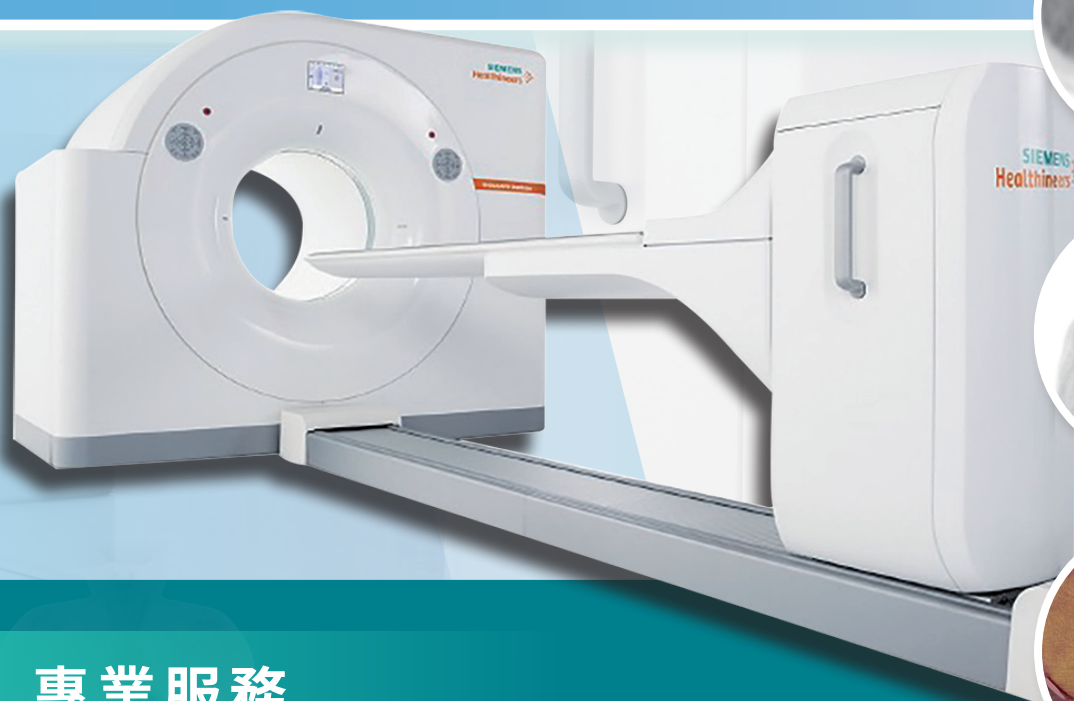

## 專業服務

- ◆ 全程由專業的核子醫學團隊執行檢查及影像分析。
- ◆ 114 年全新正子電腦斷層掃描設備建置，提供高規格檢查品質。
- ◆ 原廠硬體及軟體，含新型影像處理併 AI 應用技術。
- ◆ 以高品質的影像提升診斷和治療規劃的準確度。
- ◆ 一站式檢查服務，提供專業的流程和舒適的環境。

諮詢專線：07-7405132

# 震波治療： 骨科治療的震撼之選



## 什麼是震波

震波是一種高能量的聲波，能有效促進骨科組織的代謝、循環、修復與再生；它能深入傳遞能量到骨骼和深層軟組織，最深可至皮下6公分，超越了常規儀器或徒手治療的效果；擁有這種技術，治療者彷彿擁有了強大的內功，迅速成為骨科領域的震撼之選。

## 適用對象

鈣化性肌腱炎：震波療法是對抗鈣化的最佳選擇。

深層組織損傷：適用於足底筋膜炎、肌筋膜疼痛等問題。

慢性沾黏：如五十肩、媽媽手、網球肘、高爾夫球肘、跳躍膝等，震波療法能有效幫助鬆解黏連的組織。

慢性肌腱發炎：震波療法可幫助緩解慢性肌腱發炎相關的疾病，如阿基里斯肌腱炎、鰻骨肌腱炎、腕部隧道症候群、板機指。

本院採用德國 RICHARD WOLF 公司的「聚焦式體外震波治療儀」PiezoWave2 特殊設計的雙層探頭增加皮膚接觸面積來減少皮膚過多的能量累積，可降低表層皮膚的疼痛，且有效將能量聚焦在需治療的部位。

歡迎洽詢本院骨科門診 國軍高雄總醫院關心你

國軍高雄總醫院  
Kaohsiung Armed Forces General Hospital

## 婦產科 特色



陳彥伯 主任



張瑋珊 醫師



黃子菲 醫師

▶ 產檢到接生均由主治醫師  
為孕產婦提供完整且持續的治療

- ✓ 一般婦科及癌症治療
- ✓ 高階 3D 腹腔鏡及達文西手術
- ✓ 不孕症諮詢及檢查
- ✓ 高解析產科超音波及 24 小時接生

## 什麼是體外加強反搏 (EECP) ?

非侵入式、無藥物的心血管治療技術  
 · 透過下肢加壓帶，增加冠狀動脈血流，改善心臟功能 · 美國 FDA 認證，歐美廣泛應用於心臟病患

## 臨床效益

刺激血管新生，改善心肌缺氧與缺血  
 · 增加心臟輸出血量，減少心臟負荷  
 · 降低血壓、改善呼吸短促、減少硝化甘油使用 · 提升運動耐受性

## 適用族群

冠狀動脈狹窄、心臟或腎臟衰弱患者  
 · 糖尿病併發症患者、中風高風險族群 · 心絞痛、周邊血管疾病及慢性疲勞者 · 心臟繞道或支架手術後仍有症狀的患者

## 治療流程

療程 35 小時，7 週內完成  
 · 每週 5 天，每天 1 小時

## FDA 推薦適應症

穩定 / 不穩定型心絞痛、心肌梗塞、心衰竭  
 · 糖尿病併發周邊動脈功能不全等多項適應症



體外加強反搏  
 為您的心臟提供新「生」命！

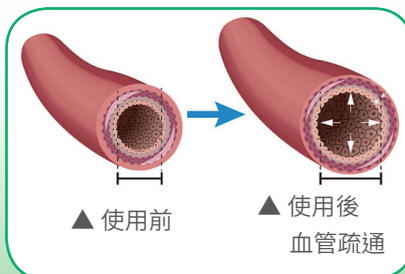
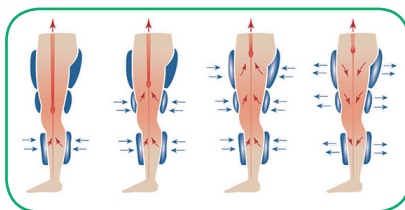

# 達文西機器手臂微創手術 DAVINCI

達文西機器手臂 109 年 9 月啟用，3 年累計百餘例

國軍醫療體系唯一具有達文西手術設備  
 及執行資格之區域醫院

## 泌尿外科

疝氣修補  
 腎臟、輸尿管、前列腺  
 等泌尿系統腫瘤切除

## 一般外科

肝腫瘤切除  
 膽囊、膽管切除  
 及重建

## 耳鼻外科

睡眠呼吸中止症手術  
 口咽及下咽腫瘤切除

## 婦產科

子宮肌瘤切除  
 卵巢腫瘤切除  
 骨盆底重建手術

## 大腸直腸外科

直腸癌、乙狀結腸癌、  
 盲腸癌等消化系統器  
 官腫瘤切除

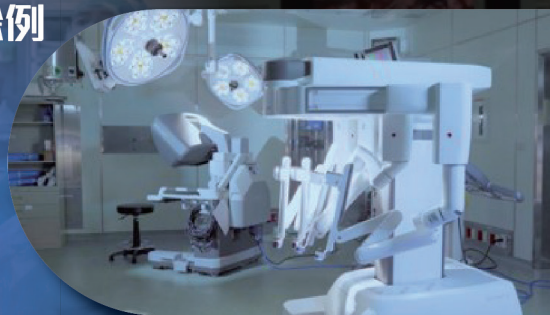

# RevoLix

The Revolution in Laser Surgery

## 鈹雷射

### 本院引進 最新鈹雷射攝護腺切除及汽化術

〈幫您把惱人的排尿障礙丟在腦後〉

#### 攝護腺肥大是男性高齡化後的長壽病之一！

據統計，男性到50歲時約有50%會有排尿方面的問題，而到了80歲則幾乎都有這方面的問題。

#### 攝護腺癌為台灣男性十大癌症中排名第六，而且還有成長趨勢……

攝護腺手術前均會做抽血及超音波檢查，以儘早發現是否有攝護腺癌。但據統計約有相當數量的病人無法以此方法檢查出來。所以攝護腺手術後均會將切下來的組織送病理科做切片檢查。

有鑑於此，本院引進最新鈹雷射攝護腺切除及汽化術，擁有傳統雷射汽化術的優點—恢復快，疼痛少，不影響性功能外，它更可以將組織切割下來，送交病理檢驗。免除傳統雷射汽化後，無組織可送檢的問題。

### 快速安全

完全徹底的鈹雷射  
攝護腺切除汽化術

鈹雷射攝護腺  
汽化切割過程

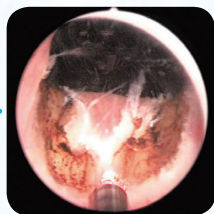

鈹雷射之攝護腺  
汽化切割 1

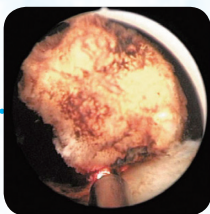

鈹雷射之攝護腺  
汽化切割 2



攝護腺汽化  
切割後之部位

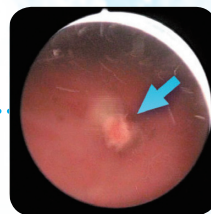

掉落於膀胱內之  
組織（箭頭處）

## 高階 健康檢查

- 專業的醫療團隊進行一站式的健檢服務、空間獨立溫馨
- 由專業護理師採一對一專屬服務，為貴賓設計個人化、精準化的健康檢查
- 儀器設備 ▶

- 超音波
- 電腦斷層掃描機
- 磁振造影儀
- 核子醫學及 AI 輔助內視鏡診斷儀器
- 動磁波幸福椅
- 無痛內視鏡檢查

國軍高雄總醫院健康管理中心  
讓你擁有健康好生活



## 美容醫學中心

結合整形外科、皮膚科、婦產科醫療團隊  
提供全方位專業服務

全方位美容  
整形手術

注射式超  
精緻微整型

高壓氧加速  
癒合生成

各型機雷射  
光療療程

客製化換膚  
美肌保養

帶給南部顧客最優質最安心的服務

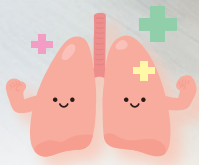

# 肺癌治療

## 一論「再切片」的重要性

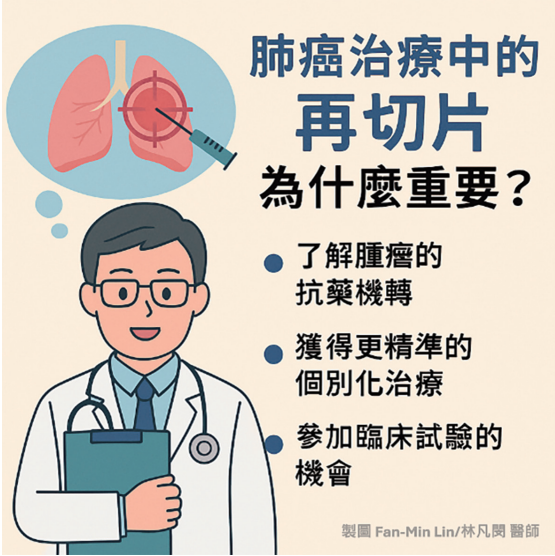

### 肺癌治療中的再切片為什麼重要？

- 了解腫瘤的抗藥機轉
- 獲得更精準的個別化治療
- 參加臨床試驗的機會

製圖 Fan-Min Lin/林凡閱 醫師

▲ 圖一

### 再切片的種類

種類	優點	缺點
傳統組織切片	組織豐富，分析完整	侵入性高、風險較大
血液切片	安全快速，可反復追蹤	偵測能力有限、無法做病理診斷
胸水/腦脊髓液	適用特定併發症病人	限於特殊情境、樣本不易取得

製圖 Fan-Min Lin/林凡閱 醫師

▲ 圖二

「再切片」通常會經由影像導引下的針刺、支氣管鏡或手術方式進行；以上方法本院皆有提供相關服務。醫師會綜合考量您的健康狀況、腫瘤位置與整體風險後再決定。整體而言，「再切片」的風險不高，且帶來的治療好處可能遠大於風險。「再切片」不是每個病人都需要，但若您面臨疾病惡化或藥物無效的情況，請主動詢問醫師是否適合再進行切片檢查。多一份檢查，就多一分掌握病情與治療方向的機會。「再切片」就像是我們手中的指南針，幫助我們重新定位，找到對抗肺癌最有效的路徑。只要有正確的資訊與治療，就有機會邁向更長久、更有品質的生命，為健康多爭取一點希望與掌控權！

當您面對肺癌治療的旅程時，醫師可能會提到「再切片」這個詞。這讓人感到困惑：「不是已經做過切片、確診了嗎？為什麼還要再做一次？是不是代表病情更嚴重了？」別擔心，本文內容說明什麼是再切片、重要性，以及它如何幫助您獲得更有效的治療。「再切片」是指在您完成初次肺癌切片檢查、接受治療後，再次取腫瘤組織切片或抽血進行基因檢查。目的不是重新診斷，而是了解腫瘤是否產生變化、突變或抗藥性，幫助醫療團隊調整治療策略。

目前肺癌治療大多採用「標靶治療」或「免疫治療」，尤其是針對具有特定基因突變（如 EGFR、ALK、ROS1 等）的病人。雖然初期療效顯著，但多數病人約在 1-2 年後出現抗藥性，導致癌細胞再次惡化。此時，再切片可以找出抗藥原因，例如：腫瘤出現新的突變（如 EGFR C797S）；其他路徑活化（如 MET 擴增）；組織型態改變（如轉變為小細胞肺癌）；這些資訊能幫助醫師選擇最適合的後線治療方案，而不是盲目更換藥物。不同的抗藥機轉對應不同的藥物。例如肺腺癌經一線第一或二代標靶藥物治療後，如果再切片檢查發現 T790M，就有機會使用 Osimertinib 這類三代標靶藥物接續治療，改善治療效果；另外，許多新藥正處於臨床試驗階段，需要特定的基因突變才能符合資格。透過再切片，您有可能接受最新的療法，取得更多治療機會。

#### 作者簡介

胸腔內科主治醫師  
呼吸治療科

林凡閱主任

#### 學經歷

- 國防醫學院醫學系 100 期
- 國立中山大學企管系醫務管理博士班進修中

#### 專長

- 呼吸道疾病、肺癌診斷及治療、重症照護、介入性支氣管鏡

圖片來源：林凡閱

# 胃食道逆流疾病

胃食道逆流疾病是現代人常見的文明病，許多人因為工作忙碌、壓力大，三餐作息不正常，抽菸，喝酒，造成「火燒心」，感到胸口灼熱疼痛、喉嚨異物感、慢性咳嗽等，這些不適感會導致生活品質受影響。慢性胃食道逆流疾病可能會造成併發症，如吞嚥困難，慢性喉炎及聲帶傷害等。逆流亦會使呼吸系統的問題更為嚴重，特別是胃內容物因逆流而誤入呼吸道而誘發氣喘及吸入性肺炎等。慢性的逆流亦可能併發「巴瑞特氏食道 (Barrett's esophagus)」，長期持續可能增加食道癌的風險。

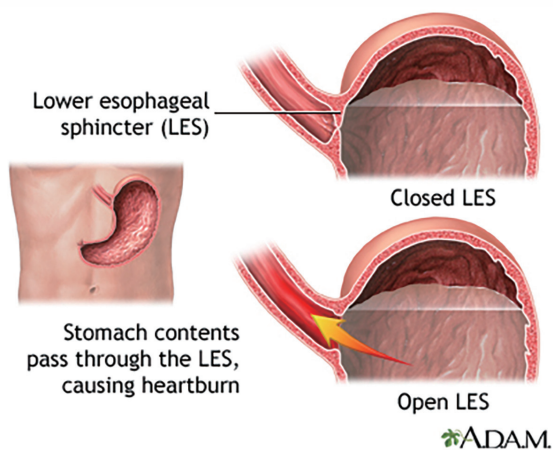

▲ 圖一、下食道括約肌鬆弛示意圖

要改善胃食道逆流的症狀，應了解造成原因，才能對症下藥。常見原因如下：

## 一、下食道括約肌鬆弛：

食道底端與胃連接處，有一圈環狀的肌肉，如同閘門，稱為賁門。通常賁門是關閉的，可避免胃中食物逆流回食道。只有當吞嚥、打嗝及嘔吐時才會打開，此時肌肉會鬆弛而允許食物進入胃部。一旦賁門鬆弛，無法關緊且腹壓又增加時，胃酸就容易從胃部逆流而上到食道，當這些酸性胃液接觸到食道黏膜，會傷害食道上皮，產生不舒服的燒灼感。

## 二、日常生活習慣不良：

三餐飲食不正常，暴飲暴食，或是吃飽就平躺，還有經常食用咖啡、茶、酒、碳酸飲料及高糖分、高油脂、過酸或過辣等刺激性食物，都會刺激胃酸分泌，造成胃食道逆流。另外，抽菸及作息不正常，也會增加胃酸分泌導致胃食道逆流。

## 三、高風險族群：

如肥胖中廣型身材或懷孕，會因腹壓較高導致胃酸逆流，長期處於緊張與焦慮等高壓狀態，也可能增加胃酸分泌引起胃食道逆流。

對抗胃食道逆流，除了改善日常生活習慣，藥品治療可以達到不錯的效果，目前常用的藥品有下列幾類：

- 一、傳統制酸劑：**碳酸氫鈉、碳酸鈣、鋁鎂化合物等，利用中和胃酸的效果，提升胃部酸鹼值，緩解胃酸造成的不適。
- 二、胃酸分泌抑制劑：**包括 H2 組織胺受體阻斷劑、氫離子幫浦抑制劑 (PPI)，以及鉀離子競爭性胃酸抑制劑 (P-CAB)，藉由抑制胃酸的分泌達到症狀改善。
- 三、輔助治療藥品：**胃食道黏膜保護劑 (如 Sucralfate)、胃腸蠕動劑 (如 Metoclopramide) 等。

## 作者簡介

肝膽腸胃科  
代理主任

楊凱堯醫師



## 學經歷

- 國防醫學院醫學系 100 期畢業
- 國軍高雄總醫院肝膽腸胃科主治醫師
- 國軍高雄總醫院內科住院醫師
- 國軍高雄總醫院內科部總醫師
- 三軍總醫院肝膽腸胃科進修醫師
- 國軍高雄總醫院屏東醫院主治醫師

## 專長

- 肝膽胃腸科疾病診斷及治療 / 消化道內視鏡檢查及治療

## 新進醫師介紹

### 耳鼻喉頭頸外科 林曜祥 主治醫師



**學歷** 國防醫學院醫學系、美國德州大學 MD Anderson 癌症醫院頭頸腫瘤外科進修一年

**專科領域** 聲帶麻痺、喉氣管外傷狹窄、聲帶整型術、鼻竇炎內視鏡手術、鼻腔腫瘤、鼻淚管手術、鼻咽癌、口腔癌、口咽癌、下咽癌、喉癌、腮腺腫瘤、甲狀腺腫瘤、口咽及下咽癌微創手術、口腔癌動脈化療

### 泌尿外科 吳勝堂 院長 / 主治醫師

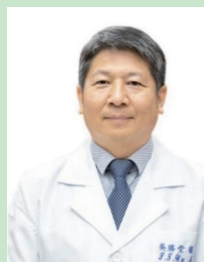

**學歷** 國防醫學院醫學系 86 期

**專科領域** 攝護腺肥大手術、尿路結石、結石內視鏡手術  
攝護腺、膀胱、腎臟、輸尿管腫瘤治療  
機器手臂手術、腔鏡微創手術

### 胸腔外科 鄭哲智 主治醫師



**學歷** 國防醫學院醫學系 103 期

**專科領域** 胸腔鏡微創(單/多孔)手術  
胸部外傷併氣血胸處置及肋骨骨折固定手術  
肺結節 / 腫瘤治療及健檢結果諮詢  
食道相關疾病手術、縱膈腔及胸壁腫瘤切除

### 家庭醫學科 陳立祥 主治醫師



**學歷** 國防醫學院醫學系 104 期

**專科領域** 一般內科疾病、高血壓、高血脂、高血糖慢性  
疾病診斷與治療、旅遊醫學諮詢、骨質疏鬆、  
健康促進、預防保健、戒菸操作與諮詢、  
社區醫學、體檢與健康諮詢

### 肝膽腸胃科 王程毅 主治醫師



**學歷** 國防醫學院醫學系 103 期

**專科領域** 肝膽胰腸胃領域、腹部超音波、胃鏡  
大腸鏡

### 一般外科 劉蕙溥 主治醫師



**學歷** 國防醫學院醫學系 103 期

**專科領域** 消化系外科、乳房外科

### 肝膽腸胃科 翁維浚 主治醫師



**學歷** 國防醫學院醫學系 103 期

**專科領域** 消化道檢查、腹部超音波、逆行性膽  
胰管攝影術  
內視鏡胃造瘻、內視鏡超音波、  
勞工健康檢查

### 心臟血管外科 葉彥良 主治醫師



**學歷** 國防醫學院醫學系 104 期

**專科領域** 洗腎通路建立與維護、周邊動脈疾病手術  
靜脈曲張手術、胸腹部主動脈瘤手術  
成人瓣膜性心臟病、冠狀動脈疾病

## 整合照護 門診服務

本院提供門診整合照護，使看病的民眾只要一次掛號、一站看整個流程，就能一次求診多處病痛，省時、省錢、省腳力，更免去等待結果的擔心焦急。

## 整合照護 門診服務

本院提供門診整合照護，使看病的民眾只要一次掛號、一站看整個流程，就能一次求診多處病痛，省時、省錢、省腳力，更免去等待結果的擔心焦急。



# 05月門診時間表

- 掛號取票：上午 0630 時現場抽票，每人限取 1 張。
- 掛號時間：時間如右 ▶
- 看診開始時間：早診 0830 時 . 午診 1400 時 . 夜診 1800 時。

- 上午診 .....  
0800 - 1130 (不調整)
- 下午診 .....  
「0800」 - 1630 (提早)
- 夜診 .....  
「0800」 - 2000 (提早)

## 內科

科別	時段	星期一 MON	星期二 TUE	星期三 WED	星期四 THU	星期五 FRI	星期六 SAT
一般內科 General Medicine	上午 AM				王建堯		張士琨
	下午 PM	葉彥成 (感染病科·登革熱門診)			葉彥成 (感染病科·登革熱門診)		
	夜間 NIGHT					李鎮宇 (5/2.16.23) (18:30 開始門診)	
家庭醫學科 Family Medicine	下午 PM	邱玟逸		蘇子華 (登革熱門診)			
胸腔內科 Chest	上午 AM	黃樹訪 (登革熱門診) 林凡閱 (5/5.12.26)	張高耀 (登革熱門診) (現 25 名·預 25 名) 羅啟紘	黃國良 周紹庭 (登革熱門診)	羅啟紘	馮南雄 (5/2.9.16) 林任先	
	下午 PM	林任先		黃樹訪 (5/14.28)	黃樹訪	黃國良	
	夜間 NIGHT			林凡閱 (5/7.28)			
心臟科 Cardiology	上午 AM	吳浩銘 (5/5.12.26)	王怡誠 (5/5.12.26) (三高門診) (現 30 名·預 40 名) 張士琨 (5/20)	劉京翰		張士琨 (三高門診)	李柏群
	下午 PM	王怡誠 (5/5.12.26) (現 30 名·預 40 名) 劉京翰 (5/19)	吳浩銘 (5/6.13.27)	蘇冠仁	張偉多 (特約) (現 20 名·預 20 名)	蘇冠仁 黃世鐘 (5/2.9.16) (現 30 名·預 45 名)	
	夜間 NIGHT	彭柏森 (18:30 開始門診)	黃世鐘 (現 30 名·預 40 名) 劉京翰			李柏群 陳昇遠 (18:30 開始門診)	
腎臟新陳代謝科 Nephrology and Metabolism	上午 AM	廖宸逸 (預 60 名)	劉濟郝	王志強 (三高門診)	蔡明凱 (5/8.15.22.29) (三高門診) 張曉雯 (甲狀腺)	張錦文	項正川 (5/10.24)
	下午 PM	王志強	廖宸逸	蔡明凱 (5/14.21.28) (三高門診) 張曉雯 (甲狀腺)	張錦文	劉濟郝	
	夜間 NIGHT		吳三江 (特約) (18:30 開始門診)		林和正 (18:30 開始門診)		
肝膽腸胃科 Gastroenterology	上午 AM	楊凱堯 (5/5.19.26) (現 20 名)			翁維浚	黃健維 蔡奇璋 (5/2.9.23) (現 35 名·預 35 名)	
	下午 PM	蔡毓源 (B.C 肝) (現 35 名·預 35 名) 翁維浚	柯朝元 (現 20 名·預 20 名)	蔡毓源 (B.C 肝) (現 35 名·預 35 名)	柯朝元 (B.C 肝) (現 20 名·預 20 名)	王程毅	
	夜間 NIGHT	王程毅	蔡毓源 (登革熱門診) (現 20 名·預 20 名)	楊凱堯 (5/21.28) (17:30 開始門診)			

# 內科

科別	時段	星期一 MON	星期二 TUE	星期三 WED	星期四 THU	星期五 FRI	星期六 SAT
皮膚科 Dermatology	上午 AM			蔡昇城			
	下午 PM	蔡昇城				蔡昇城	
神經內科 Neurology	上午 AM	蔡光洋 (預45名)	蔡光洋 (現35名, 預35名)			林文守	
	下午 PM		林文守	吳岱鏗 (現35名, 預35名)			
血液腫瘤科 安寧醫療 Hematology & Oncology	上午 AM		謝安臺		謝安臺		
	下午 PM						
免疫風濕科 Rheumatology	上午 AM		黃正皓 (5/6.13.20)				
	下午 PM				黃正皓 (5/1.8.15.29)		

# 其他內科系

科別	時段	星期一 MON	星期二 TUE	星期三 WED	星期四 THU	星期五 FRI	星期六 SAT
共同整合門診 Integrated Clinic	上午 AM	黃樹訪 林凡閱 許競文 蔡睿剛	劉濟郝 羅啟紘 王怡誠	王志強 許競文 王建樹	蔡明凱 張曉雯 李威億	黃健維 林文守 張錦文 金憲國	
	下午 PM	邱玫逸 王怡誠 王志強	林文守 陳家勝	蔡明凱 蘇子華 張曉雯 林書楷 林耘仕	張錦文 鄭哲智 吳岳嶸	黃世鐘 劉濟郝 林耘仕	
	夜間 NIGHT		黃世鐘 蔡毓源 金憲國 高維聰	李菁竹	林和正	李鎮宇	
教學門診 Teaching Clinic	上午 AM	袁建漢		林耘仕	王建堯		
	下午 PM	歐建佑 (5/19)		江逸羣 (5/21)		黃敬軒 (教學門診)	
戒菸門診 Quit Smoking Clinic	上午 AM	黃樹訪 蔡睿剛 林耘仕	羅啟紘	陳仁智 黃國良 陳家勝	羅啟紘	林任先	
	下午 PM	林任先	陳家勝	黃樹訪 (5/14.28)	黃樹訪 蔡睿剛	林耘仕 黃國良	

# 精神科

科別	時段	星期一 MON	星期二 TUE	星期三 WED	星期四 THU	星期五 FRI	星期六 SAT
精神科門診 Psychiatric clinic	上午 AM	蔡睿剛 林耘仕	王建樹 林羿旻 鍾廷聖 韓一鴻	王建樹 林羿旻 陳家勝		許雅芬 (現30名, 預30名) 舒馨儀 黃敬軒 韓一鴻	



# 精神科

科別	時段	星期一 MON	星期二 TUE	星期三 WED	星期四 THU	星期五 FRI	星期六 SAT
精神科門診 Psychiatric clinic	下午 PM	許雅芬 (現30名·預30名) 舒馨儀	張震霖 (5/6.20) (現20名·預30名) (13:30 開始門診) 陳家勝	林書楷	蔡睿剛 曾冬勝 (5/8.22) (現20名·預20名)	林耘仕	
	夜間 NIGHT		高維聰 (18:30 開始門診)				
心身症特診 Psychosomatic clinic	上午 AM	蔡睿剛 林耘仕	王建樹 林羿旻 鍾廷聖 韓一鴻	王建樹 林羿旻 陳家勝		許雅芬 (現30名·預30名) 舒馨儀 黃敬軒 韓一鴻	
	下午 PM	許雅芬 (現30名·預30名) 舒馨儀	張震霖 (5/6.20) (現20名·預30名) 陳家勝	林書楷	蔡睿剛 曾冬勝 (5/8.22) (現20名·預20名)	林耘仕	
	夜間 NIGHT		高維聰 (18:30 開始門診)				
高齡失智 整合門診 Geriatric and dementia clinic	上午 AM	蔡睿剛 林耘仕	王建樹 林羿旻 鍾廷聖 韓一鴻	王建樹 林羿旻 陳家勝		許雅芬 (現30名·預30名) 舒馨儀 黃敬軒 韓一鴻	
	下午 PM	許雅芬 (現30名·預30名) 舒馨儀	張震霖 (5/6.20) (現20名·預30名) (13:30 開始門診) 陳家勝	林書楷	蔡睿剛 曾冬勝 (5/8.22) (現20名·預20名)	林耘仕	
	夜間 NIGHT		高維聰 (18:30 開始門診)				
藥酒癮特別診 Substance Addiction Therapy Clinic	下午 PM			林耘仕 (藥癮)		蔡睿剛 (藥酒癮)	

# 外科

科別	時段	星期一 MON	星期二 TUE	星期三 WED	星期四 THU	星期五 FRI	星期六 SAT
一般外科 消化外科 General Surgery (肝、膽、腸、胃、 甲狀腺門診)	上午 AM	許競文 (現20名·預40名)	孔文清 (現18名·預17名)	許競文 (現20名·預40名)	劉秉泓 (現18名·預17名)	張文演 (5/16.23)	吳育全 (5/3.10.17.24) (含乳醫)
	下午 PM		劉蕙溥	謝宗保 (5/14.28) (限肝/膽移植)	孔文清	郭聖治	
	夜間 NIGHT			劉蕙溥	熊仲川 (特約) (18:30 開始門診)		
胸腔外科 Thoracic Surgery	上午 AM			陳仁智	李威億		
	下午 PM		李威億		鄭哲智 (肺癌篩檢暨諮詢)		
	夜間 NIGHT	鄭哲智 (肺癌篩檢暨諮詢)					
神經外科 Neurosurgery	上午 AM	歐建佑 (9:00 開始門診) (現10名·預25名)	李蕎竹 (09:00 開始門診)	陳春霖 (09:00 開始門診)	江逸羣	陳春霖 (9:00 開始門診) 崔源生 (5/2)	李蕎竹 (5/17)
	下午 PM		陳南福 (5/6.13.27)	江逸羣	陳南福 (5/1.8.15.29)	歐建佑 (現10名·預25名)	
	夜間 NIGHT			李蕎竹			

# 外科

科別	時段	星期一 MON	星期二 TUE	星期三 WED	星期四 THU	星期五 FRI	星期六 SAT
泌尿外科 Urology	上午 AM	李蕎青 (5/5.19.26)	吳勝堂 李蕎青	倪英睿	鄭人豪	賴建名 (5/2.9) 倪英睿 (5/16.23)	李蕎青 (5/3)
	下午 PM	賴建名 (5/12.26)		倪英睿	王強庭 李蕎青 (5/5.19.26)	倪英睿	
	夜間 NIGHT	李蕎青					
大腸直腸 肛門外科 Colorectal Surgery	上午 AM		王景賢 (現 20 名·預 20 名) (09:00 開始門診)	張文榮	金仁		張文榮 (5/24) 王景賢 (5/10)
	下午 PM	金仁	陳東源		吳岳嶸 (現 10 名·預 20 名)		
	夜間 NIGHT		吳岳嶸		王景賢 (5/8.15.22.29)	張文榮	
心臟血管外科 Cardiovascular Surgery	上午 AM	劉原豪 (5/5.12)				金憲國	
	下午 PM					葉彥良	
	夜間 NIGHT		金憲國	劉原豪 (5/7.14)	葉彥良		
整形外科 Plastic Surgery (燒燙傷、慢性困難傷口)	上午 AM				謝尚卿 (5/1.8.15.22) (現 20 名·預 20 名)		
	下午 PM	謝尚卿 (5/5.12.19)	吳爭融	葉添浩 (特約)			
	夜間 NIGHT	王啟宇					

# 軍人專診

科別	時段	星期一 MON	星期二 TUE	星期三 WED	星期四 THU	星期五 FRI	星期六 SAT
軍人專診 Military Only (10 點後開放民眾掛號)	上午 AM	王啟宇 (外科)		劉蕙溥 (外科)	蔡光洋 (5/8.22)(內科)	葉彥成 (內科)	
	下午 PM	黃正浩 (5/5.12.19)(內科)					

# 婦幼中心

科別	時段	星期一 MON	星期二 TUE	星期三 WED	星期四 THU	星期五 FRI	星期六 SAT
小兒科 Pediatrics	上午 AM	劉道遠 (預防注射)			許伯彰	劉道遠 (預防注射)	
	下午 PM	許伯彰	劉道遠 (預防注射)		陳俊宏 (特約)		
	夜間 NIGHT			許伯彰			
婦產科 Obstetrics & Gynecology (含抹片門診)	上午 AM			陳彥伯	黃子菲	黃子菲	
	下午 PM	張瑋珊	黃子菲	張瑋珊			
	夜間 NIGHT		陳彥伯 (18:30 開始門診)	黃子菲			
乳房專門門診 Breast clinic (限女性)	上午 AM			張文演 (5/21.28)			
	下午 PM		孔文清		劉秉泓	張文演 (3/16.23)	



## 其他門診

科別	時段	星期一 MON	星期二 TUE	星期三 WED	星期四 THU	星期五 FRI	星期六 SAT
疼痛整合治療中心 Pain Management	上午 AM				林信隆 (5/1.15) (約診)(預3名)		
	下午 PM						
美容自費門診 Beauty Outpatient Clinic	上午 AM	蔡昇城 王啟宇	吳爭融 陳彥伯 (婦科幸福門診)	謝尚卿	吳爭融 黃子菲	黃子菲	
	下午 PM	王啟宇	黃子菲	張瑋珊	謝尚卿		
放射腫瘤科 Radiation Oncology	上午 AM		崔樂平			崔樂平	
	下午 PM		崔樂平		崔樂平		

## 其他科別

科別	時段	星期一 MON	星期二 TUE	星期三 WED	星期四 THU	星期五 FRI	星期六 SAT
眼科 Ophthalmology	上午 AM	林峰祺 (現20名·預20名)	林峰祺	林峰祺	林峰祺	王佐文 (無軍人複檢服務)	
	下午 PM			蔡詠恩			
	夜間 NIGHT				曹家齊 (19:00 開始門診) (無軍人複檢服務)		
耳鼻喉科 Otolaryngology	上午 AM	吳佩珊 (一般門診及鼻整形) 張聰舜	吳佩珊 林曜祥 (5/6.20) (音聲、甲狀腺、 口腔癌和口咽癌)	王朝助 袁建漢	邱文耀 (眩暈門診) 朱益民	朱益民 洪仲環 (頭頸部腫瘤門診)	
	下午 PM	許家安 袁建漢	邱文耀 王朝助	張聰舜 吳丕雄 (打鼾) (14:30 開始門診) 張育慈		許家安 張育慈	
復健科 Rehabilitation Medicine	上午 AM	林靜約 (現15名·預40名)	林靜約 (現15名·預40名)		杜國賢 (5/1.15.29) 林靜約 (5/8.22) (現15名·預40名)	杜國賢	
	下午 PM			杜國賢	林靜約 (5/8.22) (現15名·預40名)		
骨科 Orthopedics	上午 AM	陳啟文 王仁威 (09:00 開始門診) (現場20名)	洪偉仁 王信章 (現15名·預40名) (運動醫學專診) 吳宗翰 (震波約診)	游智鈞	洪偉仁 蔡東燁 黃致穎 (總診) (運動超音波)	邱煥民 吳宗漢	
	下午 PM	邱煥民 王信章 (現15名·預40名) (肩關節專診)	李佳霖 (運動醫學專診) (現40名·預40名) 游智鈞 黃致穎 (現35名·預35名)	陳啟文	吳宗漢 王仁威	吳宗漢 (震波約診)	
	夜間 NIGHT	王信章 (總診) (上肩肘超音波)			陳啟文		

# 牙科

科別	時段	星期一 MON	星期二 TUE	星期三 WED	星期四 THU	星期五 FRI	星期六 SAT
一般牙科 General Dentistry	上午 AM	黃雪玫 (限號) (預 12 名)		蘇棋弘	李佳璇		楊宗鏞
	下午 PM		陳怡伶 (限號) (預 12 名) 葉丁毓	陳怡伶 (限號) (預 12 名)	黃雪玫 (限號) (預 12 名)	陳怡伶 (限號) (預 12 名) 李佳璇	
	夜間 NIGHT		李佳璇			施政廷	
牙周病科 Periodontics	上午 AM			張思潔 (限號) (預 12 名)	張哲維 (限號) (預 12 名)		
	下午 PM	張哲維 (限號) (預 12 名)	張思潔 (限號) (預 12 名)				
兒童牙科 Pediatric Dentistry	下午 PM					蘇棋弘	
	夜間 NIGHT			陳彥程			
口腔外科 Oral Surgery	上午 AM	王峙仁 (教學門診)	王峙仁			黃峻德	
	下午 PM	黃峻德					
	夜間 NIGHT	黃峻德					
齒顎矯正科 Orthodontics	上午 AM		劉恩碩			張瑋佑	
	下午 PM			張瑋佑	劉恩碩		
	夜間 NIGHT				劉恩碩		

# 中醫科

科別	時段	星期一 MON	星期二 TUE	星期三 WED	星期四 THU	星期五 FRI	星期六 SAT
中醫科 Traditional Chinese Medicine	上午 AM	鄭宥驊 (現 10 名. 預 30 名)	汪慧芸 (現 10 名. 預 30 名)	鄭宥驊 (現 10 名. 預 30 名)	鄭宥驊 (現 10 名. 預 30 名)	汪慧芸 (現 10 名. 預 30 名)	
	下午 PM	鄭宥驊 (現 10 名. 預 30 名)	鄭宥驊 (現 10 名. 預 30 名)	鄭宥驊 (自費約診)	汪慧芸 (現 10 名. 預 30 名)	汪慧芸 (現 10 名. 預 30 名)	
	夜間 NIGHT			汪慧芸 (18:30 開始門診) (現 10 名. 預 10 名)			

# 諮詢門診

科別	時段	星期一 MON	星期二 TUE	星期三 WED	星期四 THU	星期五 FRI	星期六 SAT
營養衛教諮詢 Nutrition Health Education Consultation	上午 AM	營養師	營養師	營養師	營養師	營養師	
	下午 PM	營養師	營養師	營養師	營養師		



# 重要公告事項

## 一、請民眾、病患注意：本院民眾停車場費率調整囉，請留意喔！

- 汽車收費：以 30 分鐘計算（幣制：新台幣，下同）  
15 元 /30 分鐘；停車未滿 30 分鐘不予收費；當日（0-24 時）最高停車費 240 元為上限。超過 24 小時部份，續由每 30 分鐘 15 元累計收費。
  - 機車收費：以次計算，每次收費 15 元，隔日累進計次收費。
  - 敦睦里民（衛武里、正義里）夜間 / 離峰時段停車月票：（總院院區）
    - 1.3.1 週一至週五，每日 1600 時至翌日 1000 時：1,200 元 / 月。
    - 1.3.2 前述 1.3.1 所列時段 + 週六、日 / 不限時段：1,500 元 / 月。
    - 1.3.3 意者請提供里長證明，並詳載車牌號碼、姓名、電話、簽名。
- 民眾若有需要請洽行政組工程室 TEL：07/7496751 轉 726043 賈先生

## 二、體檢服務宣導

本院提供有一般民眾體檢、一般勞工 / 特殊勞工體檢，以及軍校招生體檢等三項服務（如附表），民眾有需求或欲瞭解相關資訊，請於上班時間撥打聯絡專線 07-7492708 或總機 07-7496751 轉 726101~726104 洽詢。

### 體檢服務 - 附表

項目	說明事項	
一般民眾體檢	服務內容	1. 一般健康檢查。 2. 成人、高雄市老人健康檢查。 3. 就業（學）體格檢查。 4. 汽（機）車駕訓體格檢查。 5. 職業駕駛人體格檢查。 6. 動力小船駕駛人體格檢查。 7. 空拍機駕駛人體格檢查。 8. 高齡駕駛人體格檢查（此項檢查須包含認知測驗，認知測驗時間為每週一至週五下午 1300-1600）。
	服務時間	每週一至五上午 0800 ~ 1030 時，下午 1300 ~ 1530 時。（每年 11 月至次年 3 月，上午時間因專檢略有異動，請先來電洽詢）
	注意事項	1. 需於 1 週前預約。 2. 空腹滿 8 小時以上。 3. 體檢報告請於完成體檢隔日起 7 至 10 個工作天後至本院領取。
一般勞工及特殊勞工體檢	服務內容	一般勞工、特殊勞工體檢。
	服務時間	同一般民眾體檢時段。
	注意事項	1. 需於 1 週前預約。 2. 腹滿 8 小時以上。 3. 體檢報告請於完成體檢隔日起 7 至 10 個工作天後至本院領取。
軍校招生體檢	服務內容	各軍事院校招生考試體檢、志願役（官、士、兵）招生體檢。
	服務時間	每週二、四上午 0800 ~ 1030 時。（實際體檢場次，請依國軍人才招募中心網站開放場次時間預約，並依約檢日期報到。
	注意事項	1. 各項招生體檢須於國軍人才招募中心網站預約體檢，網址 <a href="https://rmnd.gov.tw">https://rmnd.gov.tw</a> （本院預約醫院代碼為 0009）。 2. 空腹滿 8 小時以上。 3. 體檢報告可於完成體檢隔日起 10 個工作天後自行於預約網站列印，或至體檢中心領取（領取時間為週一至五下午 1300 至 1700 時）。

# 免費癌症篩檢



服務特點：**本院婦幼中心**提供溫馨、舒適、友善婦女的篩檢空間，歡迎大家逗陣來篩檢！ \* 國軍高雄總醫院五癌篩檢預約 QRcode

篩檢項目	篩檢年齡	篩檢頻率
婦女子宮頸抹片 完成檢查送 100 元禮券	25 歲以上女性	每年一次
乳癌攝影檢查 完成檢查送 200 元禮券	40~74 歲女性，包含身心障者 * 乳房攝影線上預約專線	每兩年一次
大腸糞便檢查	1. 大腸癌家族史 40-44 歲民眾 2. 45-74 歲民眾	
肺癌篩檢低劑量電腦斷層檢查 完成檢查送 200 元禮券	1. 肺癌家族史 40-74 女性 / 45-74 歲男性 2. 重度吸菸史 50-74 民眾 * 肺癌線上預約專線	
口腔黏膜檢查	1. 18-29 歲原住民嚼檳榔 (含) 已戒 2. 30 歲以上民眾抽菸或嚼檳榔者	

重要公告事項

114 年擴大篩檢服務對象年齡，記得要帶**健保卡**喔 ~ **完成檢查即送宣導品**，禮券數量有限送完為止！

相關資訊

防癌專線：07-7991922

洽詢地點：癌症篩檢單一窗口

(篩檢便利服務站·一樓服務台內)

服務時間：每週一至週五 08:00-17:00 (週六預約)

## 醫療急難捐助款

劃撥方式	戶名	生產服務基金 - 醫療高雄 416 專戶
	捐款帳號	合作金庫銀行 - 港都分行 5241-713-060-106
※ 請註明您的姓名、通訊地址及電話，我們會儘快將捐款收據寄給您！		
親洽方式	捐款地點	醫療大樓 2F 社服組
	捐款時間	週一至週五 08:00 - 12:00、13:00 - 17:00
※ 若有任何疑問請洽社服組，電話：07-7495911		

## 家庭醫師整合性計畫介紹

社區醫療群係由基層診所醫師組成「基層醫師團隊」，經與當地健保特約醫院合作成立「社區醫療群」；醫療群醫師平時建立完整家戶醫療資料，疾病發生時，家庭醫師可以立即掌握病情。醫院與社區醫療群間共同提供 24 小時緊急電話諮詢服務。

### 預期效果及影響：

#### 民眾方面

可獲得整體性的初級醫療與預防保、基層門診轉介住院的持續性照顧。

#### 醫院、診所方面

建立良好的醫醫病關係，享受優質醫療服務。



### 康源醫療群

診所名稱	負責人	聯絡電話	診所地址
徐獨立診所	徐獨立	07-7133284	高雄市苓雅區福人里武慶三路 144 號
王勇智耳鼻喉科	王勇智	07-7253460	高雄市苓雅區四維二路 247 號
劉永豐診所	劉永豐	07-7492636	高雄市苓雅區建國一路 15-1 號 1.2 樓
葉添浩整形外科	葉添浩	07-5353878	高雄市前鎮區林森三路 188 號
冬勝診所	曾冬勝	07-7278392	高雄市苓雅區中正一路 472 號 1 樓
康泰診所	吳岱錚	07-8060308	高雄市小港區大鵬路 66 號 1-2 樓
邱正義婦產科	陳愷鴻	07-7416177	高雄市鳳山區光明里光復路 1 號 1 至 4 樓

### 杏仁家庭醫師醫療群

診所名稱	負責人	聯絡電話	診所地址
永康診所	梁文光	07-5352200	高雄市苓雅區光華一路 145 號
郭俊榮骨科診所	郭俊榮	07-7139599	高雄市前鎮區保泰路 540 號
聖恩診所	莊孟熙	07-7219819	高雄市鳳山區五甲二路 395 號、397 號 1 樓
陳彥伸耳鼻喉科診所	陳彥伸	07-7277110	高雄市鳳山區五甲二路 346 號 1 樓
國軍高雄門診中心	蘇子華	07-3344003	高雄市前鎮區光華二路 51 號 1 樓
鳳山上明眼科診所	謝嫣文	07-7192719	高雄市鳳山區工協街 47 號 1 樓
楊誠恕診所	楊誠恕	07-7016090	高雄市前鎮區一心一路 17、25、33 號 1 樓
安心婦產科	李正風	07-7461882	高雄市前鎮區班超路 11 號 1 樓
王榭楠內兒科診所	王榭楠	07-7460334	高雄市鳳山區瑞竹里光遠路 82 號
國民小兒科診所	吳國民	07-7427925	高雄市鳳山區縣口里中正路 37 號
張簡精神科診所	張簡吉成	07-7632048	高雄市鳳山區老爺里五甲一路 600 號
錦明小兒科診所	謝錦明	07-7683688	高雄市鳳山區自強二路 171 號
韓台基診所	韓台基	07-7662525	高雄市鳳山區新甲里新富路 333 號
瑞康診所	廖正雄	07-7138866	高雄市鳳山區南華路 206 號
德恩診所	林輝恩	07-7194722	高雄市鳳山區生明里王生明路 133 號
吳外科骨科診所	吳建郎	07-7645265	高雄市鳳山區中山西路 102 之 9 號
健元內科診所	林棋民	07-7164100	高雄市鳳山區武慶二路 126 號
家康診所	陳冠允	07-8118967	高雄市鳳山區五甲三路 111 號 1、2 樓
快樂心靈診所	陳豐偉	07-7686789	高雄市鳳山區五甲二路 352-1 號 1 樓
鄭紹茂診所	鄭紹茂	07-7263828	高雄市鳳山區五甲二路 186 號

# 便民服務電話

單位	聯絡方式				
總機	07-7496751~5 (5線)、07-7498951				
服務台人工預約掛號及身心障礙鑑定諮詢專線	07-7496337、07-7490633 (週一到週五 08:00-17:00、週六 08:00-12:00)				
戒菸諮詢專線	07-7496751 轉 726205				
住院服務中心	07-7492012 (專線) 07-7496751~726504	醫美中心	07-7493960 07-7499245	牙科諮詢專線	07-7494572
藥物諮詢專線	07-7496730	體健中心專線	07-7492708	申訴專線	07-7497127
癌症資源服務	· 提供癌症照護資料、資訊查詢及社會資源諮詢與轉介服務。 · 連絡電話 07-7495512 王小姐 · 地點：1樓放腫中心。				

凡年滿 85 歲以上長者，本院提供掛號、批價、領藥、放射及抽血等專責服務，歡迎長輩們多加利用。

正面地址：高雄市苓雅區中正一路二號

側面地址：高雄市苓雅區建軍路五號

## 院區平面圖

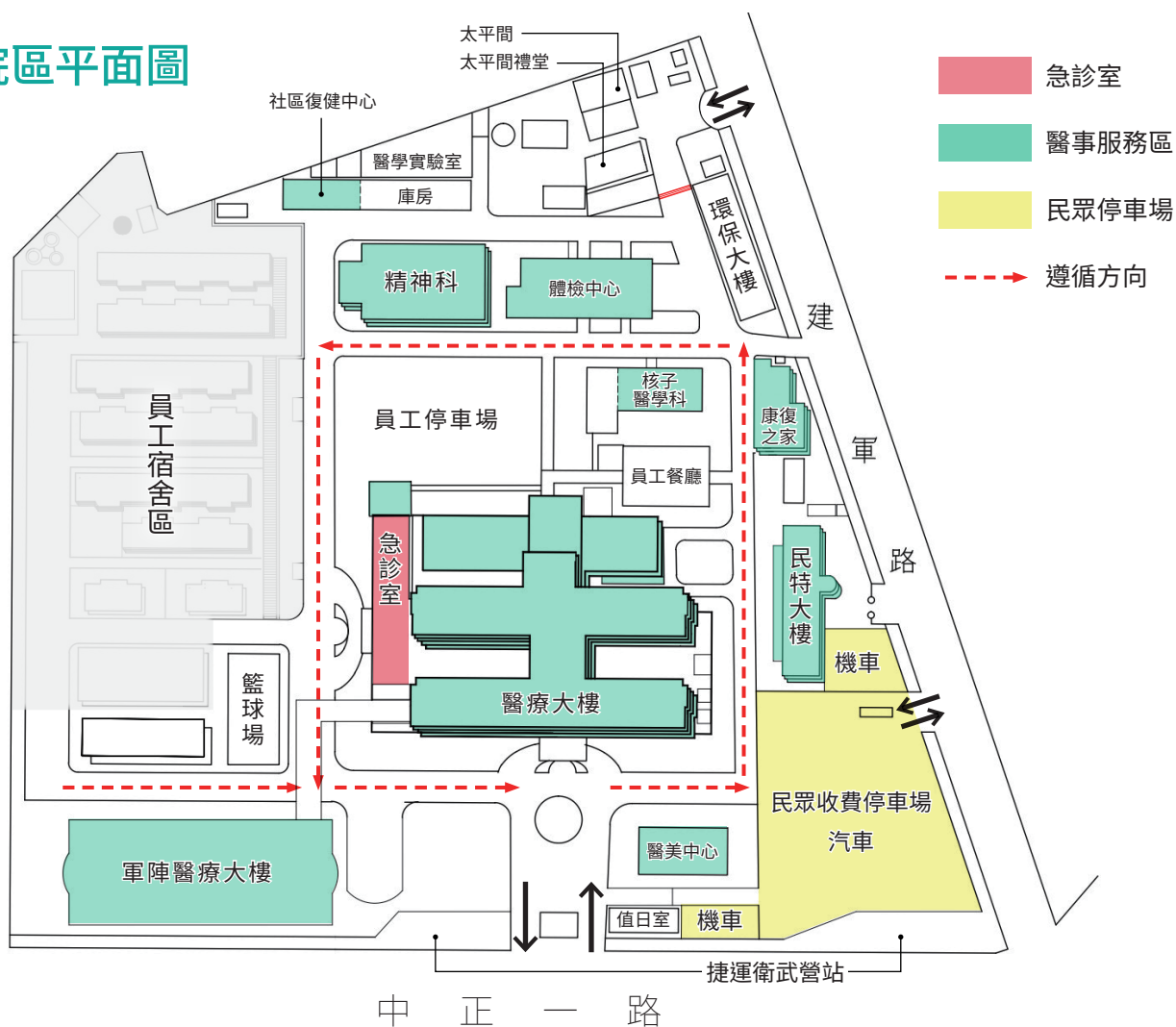

出版者 | 國軍高雄總醫院  
 發行人 | 吳勝堂  
 副發行人 | 王強庭 黃世鐘  
 總編輯 | 林金皇

編輯委員 | 李柏群 黃樹訪 謝尚卿 袁建漢 王志強 金憲國 王建樹 王峙仁  
 陳怡蓀 王明宗 黃志偉 宋一洋 劉燕欣 吳鑫瞬 趙崇德  
 主編 | 楊武發  
 印刷所 | 上校基業有限公司 07-311-6011

# 安全 專業 關懷 卓越

Safety

Professionalism

Care

Excellence

## 本院交通地理位置圖

高雄市政府  
鳳山行政中心

國軍高雄總  
醫院所屬各  
分院、院區



高雄門診中心



屏東分院

## 到院交通

## TRAFFIC INFORMATION

### 南下

國道1號(中山高速公路)南下於「367B高雄-中正一路」出口下交流道後，左轉續行至國軍高雄總醫院(高雄市苓雅區中正一路2號)。

### 北上

國道1號(中山高速公路)北上於「367B高雄-中正一路」出口下交流道後，往前續行至中正一路路口，右轉續行至國軍高雄總醫院(高雄市苓雅區中正一路2號)。

### 醫院附設汽、機車停車場 — P



未滿30分鐘不予收費；爾後每30分鐘收費15元，未滿30分鐘以30分鐘計費，一天上限240元，隔日停車累計計算。



以次計算，1次15元。

### 【捷運】

搭乘捷運橘線(哈馬星-大寮線)至衛武營站，於1號出口或4號出口(4號出口設有電梯與無障礙坡道)即可至國軍高雄總醫院。

### 【公車/客運】

52、70三多幹線、73、88建國幹線、8001、橘10A公車式小黃、橘10B公車式小黃、8505、E09鳳山燕巢城市快線、73、8504、87、橘11、248、50五福幹線、53、橘7A、橘7B、橘8、紅21、黃2

### 【高鐵】

搭乘高鐵至左營站，於高雄捷運R16左營站轉搭捷運至衛武營站(O10)，由1號出口或4號出口(4號出口設有無障礙坡道與電梯)即可至國軍高雄總醫院。

### 【公共腳踏車.YouBike】

捷運衛武營站4號出口



滿意度調查

## 國軍高雄總醫院關心您！

Kaohsiung Armed Forces General Hospital



申請檔案應用