

802 門診醫訊

Outpatient Manual & Newsletter

-2025-

3 & 4

一月一

27th 國家生技醫療品質獎
SNQ 國家品質標章

主辦單位：生策中心
執行單位：廣生醫藥股份有限公司



國軍高雄總醫院內科部內科部「2025 終結C肝」、外科部「國之南疆 精神健康守門員」、精神科「陪你同行、遠離毒害、邁向健康心生活」等主題，榮獲2024年生策會「第27屆國家生技醫療品質獎暨SNQ國家品質標章」認證。受證典禮後，院長吳勝堂少將（中）與張浚峰醫師（左）及黃健維醫師合影。

|封面故事|

COVER STORY



國軍高雄總醫院

Kaohsiung Armed Forces General Hospital

| 總機 | (07)749-6751
| (07)749-8951
| (07)749-8953

| 地址 | 高雄市苓雅區中正一路2號

| 服務台 | (07)7490633

| 網址 | <http://802.mnd.gov.tw>

鑑於行動上網普及、快速的特性，本院已完成資訊連結平台建置，提供網路掛號及看診進度查詢等服務，縮短民衆蒞院等候時間，請多運用。



802 保力寶



看診進度



網路掛號



乳癌篩檢預約



肺癌篩檢預約

國軍高雄總醫院榮獲 2024年SNQ國家品質標章殊榮

積極參與品質提昇作為 提供高質高安高效醫療服務

企管室雇員 楊武發

國軍高雄總醫院內科部內科部「2025 終結 C 肝 - 矯正機關再動員 (終極版)」、外科部「國之南疆 精神健康守門員 - 用最簡單方便的方式有效降低因自傷自殺緊急後送的機會」、精神科「陪你同行、遠離毒害、邁向健康心生活 - 整合性藥癮者處遇模式」等三項主題，再度榮獲 2024 年財團法人國家生技醫療產業策進會「第 27 屆國家生技醫療品質獎暨 SNQ 國家品質標章」認證，另外，精神科「蛻變一折翼的羽蝶再飛翔 (兒童及少年緊急短期安置服務)」項目經審查符合續審資格，品質水準保持穩定，也持續獲得 SNQ 國家品質標章認證之肯定，院長吳勝堂少將率內科部黃健維醫師及外科部張浚峰醫師，日前代表出席 1 月 16 日下午在臺北美福飯店由生策會創辦人王金平先生主持的頒獎典禮。

院長吳少將在獲獎後，除表感謝審查委員們的肯定之外，並表示：國軍高雄總醫院為國軍嘉義以南地區緊急醫療中心，除了總院暨有的醫療團隊外，轄下屏東分院及高雄門診中心二個醫療團隊，在日常的門、急診與住院醫療服務上，亦積極致力提升醫療品質、鑽研醫技醫術，以提供南部地區軍民的健康守護工作。

最後，吳院長表示，此次榮獲國家品質標章認證，代表對國軍高雄總醫院的肯定，同時也意味著國人對醫療品質提昇的期許！未來，國軍高雄總醫院將不斷自我砥礪策進，廣續提供民眾高質、高安、高效的智慧醫療服務，建構以病人為中心之全人照護模式，肩負起南部地區軍民身心健康的最佳守護者！



▲ 院長吳勝堂少將（前排左 2）、三軍總醫院院長陳元皓少將（中）等，與榮獲 2024 年「第 27 屆國家生技醫療品質獎暨 SNQ 國家品質標章」認證的各國軍醫院代表合影。

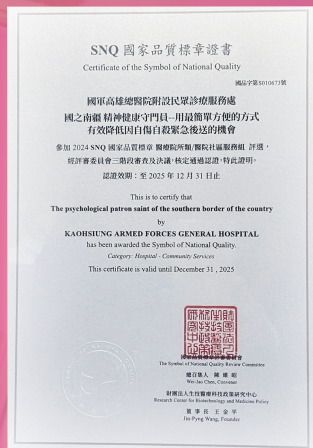

114 年全新

精準醫療

正子電腦斷層掃描為現代高品質的重要影像檢查項目，提供結構、生理、代謝、功能資訊分析，適用於偵測腫瘤等並協助治療計畫：

- ◆ 高階健康檢查服務。
- ◆ 評估腫瘤的分期。
- ◆ 評估腫瘤對治療的反應。
- ◆ 疑似有復發或轉移時，評估腫瘤狀況。
- ◆ 註：適應症範圍包含大腸癌、直腸癌、食道癌、頭頸部癌（不包含腦瘤）、原發性肺癌、黑色素癌、甲狀腺癌、子宮頸癌、乳癌、淋巴瘤。

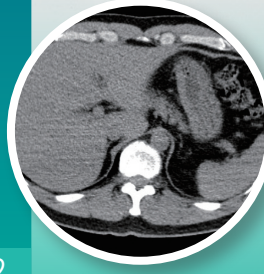
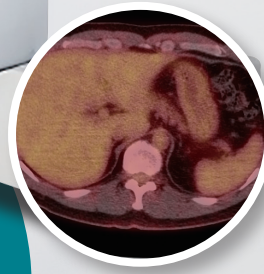
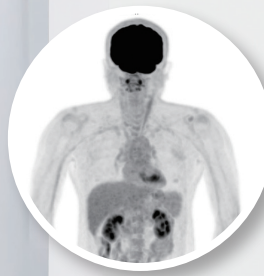
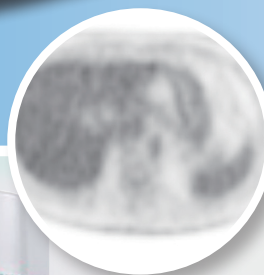

專業服務

- ◆ 全程由專業的核子醫學團隊執行檢查及影像分析。
- ◆ 114 年全新正子電腦斷層掃描設備建置，提供高規格檢查品質。
- ◆ 原廠硬體及軟體，含新型影像處理併 AI 應用技術。
- ◆ 以高品質的影像提升診斷和治療規劃的準確度。
- ◆ 一站式檢查服務，提供專業的流程和舒適的環境。

震波治療： 骨科治療的震撼之選



什麼是震波

震波是一種高能量的聲波，能有效促進骨科組織的代謝、循環、修復與再生；它能深入傳遞能量到骨骼和深層軟組織，最深可至皮下6公分，超越了常規儀器或徒手治療的效果；擁有這種技術，治療者彷彿擁有了強大的內功，迅速成為骨科領域的震撼之選。

適用對象

鈣化性肌腱炎：震波療法是對抗鈣化的最佳選擇。

深層組織損傷：適用於足底筋膜炎、肌筋膜疼痛等問題。

慢性沾黏：如五十肩、媽媽手、網球肘、高爾夫球肘、跳躍膝等，震波療法能有效幫助鬆解黏連的組織。

慢性肌腱發炎：震波療法可幫助緩解慢性肌腱發炎相關的疾病，如阿基里斯肌腱炎、髕骨肌腱炎、腕部隧道症候群、板機指。

本院採用德國 RICHARD WOLF 公司的「聚焦式體外震波治療儀」PiezoWave2 特殊設計的雙層探頭增加皮膚接觸面積來減少皮膚過多的能量累積，可降低表層皮膚的疼痛，且有效將能量聚焦在需治療的部位。

歡迎洽詢本院骨科門診 國軍高雄總醫院關心你

國軍高雄總醫院
Kaohsiung Armed Forces General Hospital

婦產科 特色



陳彥伯 主任



張瑋珊 醫師



黃子菲 醫師

▶ 產檢到接生均由主治醫師
為孕產婦提供完整且持續的治療

- ✓ 一般婦科及癌症治療
- ✓ 高階 3D 腹腔鏡及達文西手術
- ✓ 不孕症諮詢及檢查
- ✓ 高解析產科超音波及 24 小時接生

{ 您有多久沒有好好的睡一覺... }
{ 您又有多久忘記微笑的美好... }

精神科生理回饋治療為健保給付 不需額外付



~生理回饋治療 開啟您的寬心之旅~

- 利用儀器測量生理指數，讓您學會有意識的肌肉放鬆~
- 過程中可訓練心跳減慢、血壓趨穩、調節皮膚溫度、胃腸收縮等，改善對壓力的反應

服務對象包含失眠、焦慮症、頭痛、高血壓、憂鬱症、強迫症、精神壓力、自律神經失調等

醫院推動術後加速康復 「ERAS」

幫助您完成早日康復的心願

全人照護 ERAS

術後加速康復 (Enhanced Recovery After Surgery ERAS) 是一個幫助病人在手術前後都能得到更好的照護流程，讓病人從診斷、等待住院、術前準備、手術、術後恢復、甚至是出院追蹤的各個流程中，都能享受到高品質且不中斷的照護水準，減少術後併發症發生，也讓醫療資源使用更有效。相比傳統的病人照護，ERAS 在術前、手術過程和術後的醫療品質都有明顯改善。術後加速康復 (ERAS) 最大的優勢在於：無須花大錢買新設備，而是善用現有的醫護人員；並且在不影響現有醫療服務運作的情況下，使用經過醫學驗證有效的治療方式，提升手術麻醉安全，也幫助病人術後恢復品質。

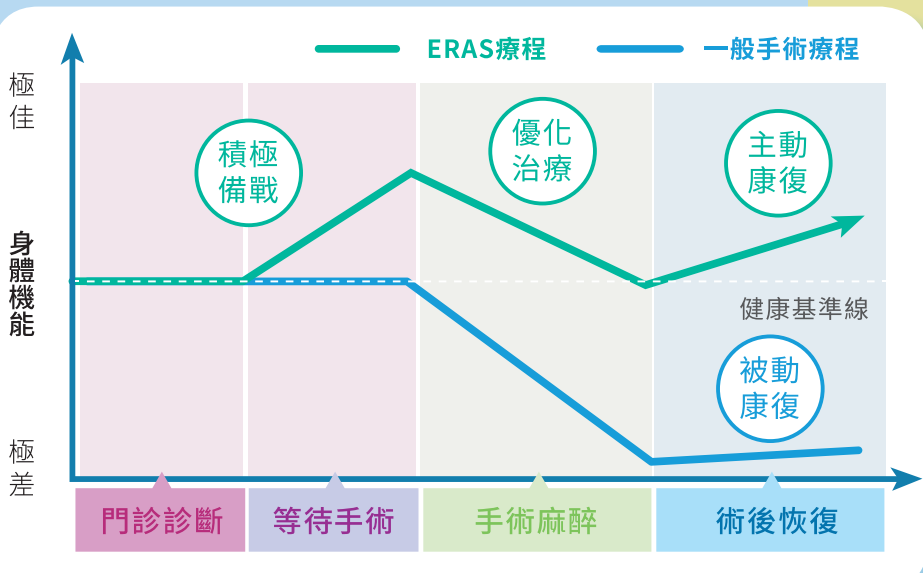

ERAS 術後快速康復



歡迎洽詢 本院骨科門診
國軍高雄總醫院關心你

「流感」來勢洶洶～

防護攻略大公開，保你平安又健康

藝人大 S/ 徐熙媛於新春出遊期間在日本因流感併發肺炎猝逝，引發社會廣泛關注與討論，更提醒我們流感的嚴重性及可能引發的致命併發症。本文介紹流感的症狀、併發症、高危險族群，以及預防與治療方法，期望提高大眾對流感的認識，減少類似事件發生。

流感與一般感冒的區別

流感（流行性感冒）與普通感冒雖然都是由病毒引起的呼吸道疾病，但其症狀和嚴重程度有所不同。（如表一、圖一）

特點	流感	普通感冒
病毒種類	流感病毒	鼻病毒等
發燒	常超過 38°C	低燒或無發燒
全身症狀	明顯倦怠、肌肉酸痛	疲倦感較輕
咳嗽	乾咳為主	咳嗽帶痰
併發症風險	高，可能導致肺炎	低，一般自行痊癒

▲ 表一

	流感	感冒
致病原	流感病毒	常見的有鼻病毒、呼吸道融合病毒、腺病毒等
症狀	發燒、咳嗽、肌肉痠痛倦怠 流鼻涕、喉嚨痛	喉嚨痛、打噴嚏 鼻塞、流鼻涕
發燒	高燒3-4天 !	少發燒,僅體溫些微升高
病程	📅 1-2週	🕒 2-5天
傳染性	高傳染性	傳染性不一

▲ 圖一

流感的併發症

流感可能引發多種嚴重併發症，特別是在高危險族群中更為常見。常見的併發症包括：

- 肺炎：**流感病毒可直接引起病毒性肺炎，或因免疫力下降，導致細菌性感染，如肺炎鏈球菌感染，進而引發細菌性肺炎。
- 心肌炎：**流感病毒可能影響心臟，引起心肌炎，導致心律不整或心臟衰竭。
- 腦膜炎：**病毒可能侵入中樞神經系統，導致腦膜炎，出現頭痛、頸部僵硬、意識改變等症狀。
- 敗血症：**嚴重的細菌性感染可能導致敗血症，進而引發多重器官衰竭，危及生命。

高危險族群

表二所列高危險族群感染流感後，較容易出現重症或併發症：

高風險族群	可能原因
65 歲以上長者	免疫功能下降
5 歲以下幼兒	免疫系統未成熟
慢性病患者	例如糖尿病、心臟病等
孕婦	免疫系統與生理變化增加風險
免疫功能低下者	癌症治療患者、器官移植者等

▲ 表二

預防措施

預防流感的關鍵在於減少感染機會和降低併發症風險。「預防勝於治療」，建議採取以下措施：

一、接種疫苗：每年接種流感疫苗是預防流感最有效的方法，接種後約二週就會產生抗體。疫苗可降低感染風險，即使感染也能減輕症狀，降低併發症的發生率。

二、保持良好衛生習慣：勤洗手，特別是在進食前、如廁後或接觸公共物品後。避免用手觸摸眼、鼻、

口。請依「內、外、夾、弓、大、立、腕 / 完」標準洗手步驟徹底洗淨您的雙手。(如圖二)

- 三、**佩戴口罩**：在流感高峰期或人群密集的場所，佩戴口罩可減少病毒傳播。口罩須確實覆蓋住口鼻。
 - 四、**保持環境清潔**：定期清潔和消毒居家和工作環境，特別是經常接觸的物品表面，如電話、遙控器、電器開關、鍵盤、滑鼠等。
 - 五、**增強免疫力**：保持均衡飲食、適度運動、充足睡眠，減少壓力，有助於提高身體的免疫力。
- 治療與就醫建議

如果出現流感症狀(發燒、呼吸道症狀、全身痠痛不適等)，特別是高危險族群，應及早就醫。抗病毒藥物在症狀出現 48 小時內使用效果最佳，可減少併發症的風險。此外，醫師可能會根據情況建議使用抗生素，以預防或治療細菌性肺炎等併發症，應遵照醫囑按時服藥。



▲ 圖二



▲ 圖三

需特別注意若出現以下症狀，應立即就醫：

- 一、**呼吸困難或胸痛**：可能出現肺炎或其他呼吸系統併發症。
- 二、**意識改變**：如昏睡、意識模糊，可能是腦部受影響的表現。
- 三、**高燒持續不退 (>48 小時)**：特別是使用退燒藥後仍無改善，需警覺可能有嚴重感染。
- 四、**嚴重嘔吐或腹瀉**：可能導致脫水，需要醫療處理。

結論

大 S 因流感併發肺炎猝逝，提醒我們流感的嚴重性不容忽視。預防流感需多管齊下，包括接種疫苗、戴口罩、勤洗手、養成良好生活習慣以增強免疫力等。特別是高危險族群更應積極採取預防措施。一旦出現疑似流感症狀應及時就醫，避免病情惡化。讓我們共同關注自身與家人的健康，遠離流感威脅。

作者簡介

內科部
感染管制室

徐怡明 感管護理師

學經歷

- 高雄醫學大學護理系畢業
- 高雄總醫院感染管制護理師 92 年 5 月~迄今

專長

- 感染管制



03月門診時間表

- 掛號取票：上午 0630 時現場抽票，每人限取 1 張。
- 掛號時間：時間如右 ▶
- 看診開始時間：早診 0830 時 . 午診 1400 時 . 夜診 1800 時。

現場掛號時間

- 上午診
0800 - 1130 (不調整)
- 下午診
「0800」 - 1630 (提早)
- 夜診
「0800」 - 2000 (提早)

內科

科別	時段	星期一 MON	星期二 TUE	星期三 WED	星期四 THU	星期五 FRI	星期六 SAT
一般內科 General Medicine	上午 AM				王建堯		張士琨
	下午 PM	葉彥成 (感染病科·登革熱門診)			葉彥成 (感染病科·登革熱門診)		
	夜間 NIGHT			楊凱堯 (17:30 開始門診)		李鎮宇 (18:30 開始門診)	
家庭醫學科 Family Medicine	下午 PM	邱玟逸		蘇子華 (登革熱門診)			
胸腔內科 Chest	上午 AM	黃樹訪 (登革熱門診) 林凡閱	張高耀 (登革熱門診) (現 25 名, 預 25 名) 羅啟紘 (3/4.11.25)	黃國良 周紹庭 (登革熱門診)	羅啟紘 (3/6.27)	馮南雄 林任先	
	下午 PM	林任先		黃樹訪	黃樹訪	黃國良 (3/7.21.28)	
	夜間 NIGHT			林凡閱			
心臟科 Cardiology	上午 AM	吳浩銘	王怡誠 (三高門診) (現 30 名, 預 40 名)	劉京翰 (3/12.19.26)		張士琨 (三高門診)	李柏群
	下午 PM	王怡誠 (現 30 名, 預 40 名)	吳浩銘	蘇冠仁 (3/5.12.19)	張偉多 (特約) (現 20 名, 預 20 名)	蘇冠仁 (3/7.14.21) 黃世鐘 (3/14.21.28) (現 30 名, 預 45 名)	
	夜間 NIGHT	彭柏森 (18:30 開始門診)	黃世鐘 (3/11.18.25) (現 30 名, 預 40 名) 劉京翰 (3/11.18.25)			李柏群 陳昇遠 (18:30 開始門診)	
腎臟新陳代謝科 Nephrology and Metabolism	上午 AM	廖宸逸 (預 60 名)	劉濟郝	王志強 (三高門診)	蔡明凱 (三高門診) 張曉雯 (甲狀腺)	張錦文 (3/14.21.28)	項正川
	下午 PM	王志強	廖宸逸	蔡明凱 (三高門診) 張曉雯 (甲狀腺)	張錦文 (3/13.20.27)	劉濟郝 (3/7.14.21)	
	夜間 NIGHT		吳三江 (特約) (18:30 開始門診)		林和正 (18:30 開始門診)		

內科

科別	時段	星期一 MON	星期二 TUE	星期三 WED	星期四 THU	星期五 FRI	星期六 SAT
肝膽腸胃科 Gastroenterology	上午 AM	楊凱堯 (現 20 名)		歐子銘	翁維浚 (3/6.13.27)	黃健維 蔡奇璋 (現 35 名·預 35 名)	
	下午 PM	蔡毓源 (BC 肝) (3/10.17.24.31) (現 35 名·預 35 名) 翁維浚 (3/3.10.17.31)	柯朝元 (現 20 名·預 20 名)	蔡毓源 (3/12.19.26)(B.C 肝) (現 35 名·預 35 名)	柯朝元 (B.C 肝) (現 20 名·預 20 名)	王程毅	
	夜間 NIGHT	王程毅	蔡毓源 (3/11.18.25) (登革熱門診)(18:30 開始門診) (現 20 名·預 20 名)	楊凱堯 (17:30 開始門診)			
皮膚科 Dermatology	上午 AM			蔡昇城			
	下午 PM	蔡昇城				蔡昇城	
神經內科 Neurology	上午 AM	蔡光洋 (預 45 名)	蔡光洋 (預 45 名)			林文守	
	下午 PM		林文守	吳岱鏗 (現 35 名·預 35 名)			
血液腫瘤科 安寧醫療 Hematology & Oncology	上午 AM		謝安臺		謝安臺		
免疫風濕科 Rheumatology	上午 AM		黃正皓				
	下午 PM				黃正皓		

其他內科系

科別	時段	星期一 MON	星期二 TUE	星期三 WED	星期四 THU	星期五 FRI	星期六 SAT
共同整合門診 Integrated Clinic	上午 AM	黃樹訪 林凡閱 許競文 蔡睿剛	劉濟郝 羅啟紘 王怡誠	王志強 許競文 王建樹	蔡明凱 張曉雯 林凡閱 李威億	黃健維 林文守 張錦文 金憲國	
	下午 PM	邱政逸 王怡誠 王志強	林文守 許雅芬 陳家勝	蔡明凱 蘇子華 張曉雯 林書楷 林耘仕	張錦文 羅啟紘 鄭哲智 吳岳嶸	黃世鐘 劉濟郝 林耘仕	
	夜間 NIGHT		黃世鐘 蔡毓源 金憲國 高維聰	李菁竹	林和正	李鎮宇	

其他內科系

科別	時段	星期一 MON	星期二 TUE	星期三 WED	星期四 THU	星期五 FRI	星期六 SAT
教學門診 Teaching Clinic	上午 AM	袁建漢			王建堯	李蕎青 (3/17)	
	下午 PM		李蕎青 (3/11)			黃敬軒	
戒菸門診 Quit Smoking Clinic	上午 AM	黃樹訪 蔡睿剛 林耘仕	羅啟紘	陳仁智 黃國良 陳家勝		林任先	
	下午 PM	林任先 黃國良	陳家勝		黃樹訪 羅啟紘 蔡睿剛	林耘仕	

精神科

科別	時段	星期一 MON	星期二 TUE	星期三 WED	星期四 THU	星期五 FRI	星期六 SAT
精神科門診 Psychiatric clinic	上午 AM	蔡睿剛 林耘仕 舒馨儀	王建樹	王建樹 陳家勝		許雅芬 (現30名·預30名)	
	下午 PM	許雅芬 (現30名·預30名) 林羿旻 鍾廷聖 (3/17.24.31)	張震霖 (3/4.18) (現20名·預30名) (13:30 開始門診) 陳家勝	林書楷	蔡睿剛 曾冬勝 (3/13.27) (現20名·預20名)	林耘仕 舒馨儀	
	夜間 NIGHT		高維聰 (18:30 開始門診)				
心身症特診 Psychosomatic clinic	上午 AM	蔡睿剛 林耘仕 舒馨儀	王建樹	王建樹 陳家勝		許雅芬 (現30名·預30名)	
	下午 PM	許雅芬 (現30名·預30名) 林羿旻 鍾廷聖 (3/17.24.31)	張震霖 (3/4.18) (現20名·預30名) (13:30 開始門診) 陳家勝	林書楷	蔡睿剛 曾冬勝 (3/13.27) (現20名·預20名)	林耘仕 舒馨儀	
	夜間 NIGHT		高維聰 (18:30 開始門診)				
高齡失智 整合門診 Geriatric and dementia clinic	上午 AM	蔡睿剛 林耘仕 舒馨儀	王建樹	王建樹 陳家勝		許雅芬 (現30名·預30名)	
	下午 PM	許雅芬 (現30名·預30名) 林羿旻 鍾廷聖 (3/17.24.31)	張震霖 (3/4.18) (現20名·預30名) (13:30 開始門診) 陳家勝	林書楷	蔡睿剛 曾冬勝 (3/13.27) (現20名·預20名)	林耘仕 舒馨儀	
	夜間 NIGHT		高維聰 (18:30 開始門診)				
藥酒癮特別診 Substance Addiction Therapy Clinic	下午 PM			林耘仕 (藥癮)		蔡睿剛 (藥酒癮)	

外科

科別	時段	星期一 MON	星期二 TUE	星期三 WED	星期四 THU	星期五 FRI	星期六 SAT
一般外科 消化外科 General Surgery (肝、膽、腸、胃、 甲狀腺門診)	上午 AM	許競文 (現 20 名·預 40 名)	孔文清 (3/4.25) (現 18 名·預 17 名)	許競文 (現 20 名·預 40 名)	劉秉泓 (3/6.13) (現 18 名·預 17 名)	張文演	吳育全 (3/8.15.22.29)
	下午 PM		劉蕙溥 (3/25)	謝宗保 (3/12.26) (限肝/膽移植)	孔文清 (3/27)	郭聖治	
	夜間 NIGHT			劉蕙溥 (3/26)	熊仲川 (特約) (18:30 開始門診)		
胸腔外科 Thoracic Surgery	上午 AM			陳仁智	李威億		
	下午 PM		李威億		鄭哲智 (3/6) (肺癌篩檢暨諮詢)		
	夜間 NIGHT						
神經外科 Neurosurgery	上午 AM	歐建佑 (9:00 開始門診) (現 10 名·預 25 名)	李蕎竹 (09:00 開始門診)	陳春霖 (09:00 開始門診)	江逸羣	陳春霖 (9:00 開始門診) 崔源生 (3/7.21)	
	下午 PM		陳南福	江逸羣	陳南福	葉彥成 (現 20 名·預 20 名)	
	夜間 NIGHT			李蕎竹			
泌尿外科 Urology	上午 AM	張浚峰	吳勝堂 (3/4.11) 李蕎青	張浚峰 倪英睿	鄭人豪	張浚峰	張浚峰 (3/29) 李蕎青 (3/15)
	下午 PM	賴建名 (3/10.24)		倪英睿	王強庭 李蕎青 (3/6.20)	倪英睿	
	夜間 NIGHT	李蕎青					
大腸直腸 肛門外科 Colorectal Surgery	上午 AM		王景賢 (現 20 名·預 20 名)	張文榮	金仁		張文榮 (3/22) 王景賢 (3/8)
	下午 PM	金仁	陳東源		吳岳嶸		
	夜間 NIGHT		吳岳嶸		王景賢	張文榮	
心臟血管外科 Cardiovascular Surgery	上午 AM	劉原豪				金憲國	葉彥良 (3/1)
	下午 PM					葉彥良	
	夜間 NIGHT		金憲國	劉原豪	葉彥良		
整形外科 Plastic Surgery (燒燙傷、慢性困難傷口)	上午 AM				謝尚卿 (現 20 名·預 20 名)		
	下午 PM	謝尚卿	吳爭融	葉添浩 (特約)			
	夜間 NIGHT	王啟宇					



軍人專診

科別	時段	星期一 MON	星期二 TUE	星期三 WED	星期四 THU	星期五 FRI	星期六 SAT
軍人專診 Military Only (10 點後開放民眾掛號)	上午 AM	王啟宇 (外科)		劉蕙溥 (3/26)	蔡光洋 (內科)	黃正浩 (內科)	
	下午 PM	黃正浩 (內科)					

婦幼中心

科別	時段	星期一 MON	星期二 TUE	星期三 WED	星期四 THU	星期五 FRI	星期六 SAT
小兒科 Pediatrics	上午 AM	劉道遠 (預防注射)			許伯彰	劉道遠 (預防注射)	
	下午 PM	許伯彰	劉道遠 (預防注射)		陳俊宏 (預約)		
	夜間 NIGHT			許伯彰			
婦產科 Obstetrics & Gynecology (含抹片門診)	上午 AM			陳彥伯	黃子菲	黃子菲	
	下午 PM	張瑋珊	黃子菲	張瑋珊			
	夜間 NIGHT		陳彥伯 (18:30 開始門診)	黃子菲			
乳房專門門診 Breast clinic (限女性)	上午 AM			張文演			
	下午 PM		孔文清 (3/4.25)		劉秉泓	張文演	

其他門診

科別	時段	星期一 MON	星期二 TUE	星期三 WED	星期四 THU	星期五 FRI	星期六 SAT
疼痛整合治療中心 Pain Management	上午 AM				林信隆 (3/6.20) (約診)(預3名)		
美容自費門診 Beauty Outpatient Clinic	上午 AM	蔡昇城 王啟宇 吳佩珊	吳爭融 陳彥伯 (婦科幸福門診)	謝尚卿	吳爭融		
	下午 PM	王啟宇		張瑋珊	謝尚卿		
放射腫瘤科 Radiation Oncology	上午 AM		崔樂平			崔樂平	
	下午 PM		崔樂平		崔樂平		

其他科別

科別	時段	星期一 MON	星期二 TUE	星期三 WED	星期四 THU	星期五 FRI	星期六 SAT
眼科 Ophthalmology	上午 AM	林峰祺 (現 20 名·預 20 名)	林峰祺	林峰祺	林峰祺	王佐文 (無軍人複檢服務)	
	下午 PM			蔡詠恩			
	夜間 NIGHT				曹家齊 (19:00 開始門診) (無軍人複檢服務)		
耳鼻喉科 Otolaryngology	上午 AM	吳佩珊 (成人及兒童) 張聰舜	邱文耀 吳佩珊	王朝助 袁建漢	邱文耀 (眩暈門診) 朱益民	朱益民 洪仲璟 (鼻整形及頭頸部腫瘤門診)	
	下午 PM	袁建漢	王朝助 許家安	張聰舜 吳丕雄 (打鼾、頭頸癌) (14:30 開始門診)		許家安	
復健科 Rehabilitation Medicine	上午 AM	林靜約 (現 15 名·預 40 名)	林靜約 (現 15 名·預 40 名)		杜國賢 (3/13.27) 林靜約 (3/6.20) (現 15 名·預 40 名)	杜國賢	
	下午 PM			杜國賢	林靜約 (3/6.20) (現 15 名·預 40 名)		
骨科 Orthopedics	上午 AM	陳啟文 王仁威 (09:00 開始門診) (現場 20 名)	洪偉仁 王信章 (現 15 名·預 40 名) (運動醫學專診) 吳宗翰 (震波約診)	游智鈞	洪偉仁 蔡東燁 黃致穎	邱煥民 吳宗漢	
	下午 PM	邱煥民 王信章 (現 15 名·預 40 名) (肩關節專診)	李佳霖 (運動醫學專診) (現 40 名·預 40 名) 游智鈞 黃致穎 (現 35 名·預 35 名)	陳啟文	吳宗漢 王仁威	吳宗漢 (震波約診)	
	夜間 NIGHT	王信章(約診) (上肩肘超音波)			陳啟文		



牙科

科別	時段	星期一 MON	星期二 TUE	星期三 WED	星期四 THU	星期五 FRI	星期六 SAT
一般牙科 General Dentistry	上午 AM	黃雪玫 (限號) (預 12 名)		蘇棋弘	李佳璇		林晉頡
	下午 PM		陳怡伶 (限號) (預 12 名)	陳怡伶 (限號) (預 12 名)	黃雪玫 (限號) (預 12 名)	陳怡伶 (限號) (預 12 名)	
	夜間 NIGHT		陳怡伶 (限號) (預 12 名)	李佳璇		施政廷	
牙周病科 Periodontics	上午 AM			張思潔 (限號) (預 12 名)	張哲維 (限號) (預 12 名)		
	下午 PM	張哲維 (限號) (預 12 名)	張思潔 (限號) (預 12 名)				
兒童牙科 Pediatric Dentistry	下午 PM					蘇棋弘	
口腔外科 Oral Surgery	上午 AM	王峙仁 (教學門診)	王峙仁			黃峻德	
	下午 PM	黃峻德					
	夜間 NIGHT	黃峻德					
齒顎矯正科 Orthodontics	上午 AM		劉恩碩			張瑋佑	
	下午 PM			張瑋佑	劉恩碩		
	夜間 NIGHT				劉恩碩		

中醫科

科別	時段	星期一 MON	星期二 TUE	星期三 WED	星期四 THU	星期五 FRI	星期六 SAT
中醫科 Traditional Chinese Medicine	上午 AM	鄭宥驊 (現 10 名. 預 30 名)	汪慧芸 (現 10 名. 預 30 名)	鄭宥驊 (現 10 名. 預 30 名)	鄭宥驊 (現 10 名. 預 30 名)	汪慧芸 (現 10 名. 預 30 名)	
	下午 PM	鄭宥驊 (現 10 名. 預 30 名)	鄭宥驊 (現 10 名. 預 30 名)	鄭宥驊 (自費約診)	汪慧芸 (現 10 名. 預 30 名)	汪慧芸 (現 10 名. 預 30 名)	
	夜間 NIGHT			汪慧芸 (18:30 開始門診) (現 10 名. 預 10 名)			

諮詢門診

科別	時段	星期一 MON	星期二 TUE	星期三 WED	星期四 THU	星期五 FRI	星期六 SAT
營養衛教諮詢 Nutrition Health Education Consultation	上午 AM	營養師	營養師	營養師	營養師	營養師	
	下午 PM	營養師	營養師	營養師	營養師		

新進醫師介紹

泌尿外科

吳勝堂 院長 / 主治醫師

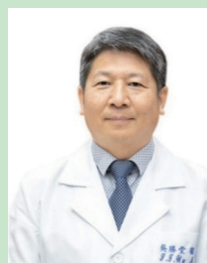

學歷 國防醫學院醫學系 86 期

專科領域 攝護腺肥大手術、尿路結石、結石內視鏡手術
攝護腺、膀胱、腎臟、輸尿管腫瘤治療
機器手臂手術、腔鏡微創手術

家庭醫學科

陳立祥 主治醫師



學歷 國防醫學院醫學系 104 期

專科領域 一般內科疾病、高血壓、高血脂、高血糖慢性
疾病診斷與治療、旅遊醫學諮詢、骨質疏鬆、
健康促進、預防保健、戒菸操作與諮詢、社區醫學、
體檢與健康諮詢

肝膽腸胃科

王程毅 主治醫師



學歷 國防醫學院醫學系 103 期

專科領域 肝膽胰腸胃領域、腹部超音波、胃鏡
大腸鏡

一般外科

劉蕙溥 主治醫師



學歷 國防醫學院醫學系 103 期

專科領域 消化系外科、乳房外科

肝膽腸胃科

翁維浚 主治醫師



學歷 國防醫學院醫學系 103 期

專科領域 消化道檢查、腹部超音波、逆行性膽
胰管攝影術
內視鏡胃造瘻、內視鏡超音波、
勞工健康檢查

心臟血管外科

葉彥良 主治醫師



學歷 國防醫學院醫學系 104 期

專科領域 洗腎通路建立與維護、周邊動脈疾病手術
靜脈曲張手術、胸腹部主動脈瘤手術
成人瓣膜性心臟病、冠狀動脈疾病

胸腔外科

鄭哲智 主治醫師



學歷 國防醫學院醫學系 103 期

專科領域 胸腔鏡微創(單/多孔)手術
胸部外傷併氣血胸處置及肋骨骨折固定手術
肺結節/腫瘤治療及健檢結果諮詢
食道相關疾病手術、縱膈腔及胸壁腫瘤切除

腎臟新陳代謝科

常雋永 主治醫師



學歷 國防醫學院醫學系 105 期

專科領域 糖尿病、高血壓、高血脂症、甲狀腺疾病、
各類內分泌疾病

整合照護 門診服務

本院提供門診整合照護，使看病的民眾只要一次掛號、一站看
整個流程，就能一次求診多處病痛，省時、省錢、省腳力，更
免去等待結果的擔心焦急。

整合照護 門診服務

本院提供門診整合照護，使看病的民眾只要一次掛號、一站看
整個流程，就能一次求診多處病痛，省時、省錢、省腳力，更
免去等待結果的擔心焦急。



重要公告事項

一、請民眾、意患注意：本院民眾停車場費率調整囉，請留意喔！

- 汽車收費：以 30 分鐘計算（幣制：新台幣，下同）
15 元 /30 分鐘；停車未滿 30 分鐘不予收費；當日（0-24 時）最高停車費 240 元為上限。超過 24 小時部份，續由每 30 分鐘 15 元累計收費。
 - 機車收費：以次計算，每次收費 15 元，隔日累進計次收費。
 - 敦睦里民（衛武里、正義里）夜間 / 離峰時段停車月票：（總院院區）
 - 1.3.1 週一至週五，每日 1600 時至翌日 1000 時：1,200 元 / 月。
 - 1.3.2 前述 1.3.1 所列時段 + 週六、日 / 不限時段：1,500 元 / 月。
 - 1.3.3 意者請提供里長證明，並詳載車牌號碼、姓名、電話、簽名。
- 民眾若有需要請洽行政組工程室 TEL：07/7496751 轉 726043 賈先生

二、體檢服務宣導

本院提供有一般民眾體檢、一般勞工 / 特殊勞工體檢，以及軍校招生體檢等三項服務（如附表），民眾有需求或欲瞭解相關資訊，請於上班時間撥打聯絡專線 07-7492708 或總機 07-7496751 轉 726101~726104 洽詢。

體檢服務 - 附表

項目	說明事項	
一般民眾體檢	服務內容	1. 一般健康檢查。 2. 成人、高雄市老人健康檢查。 3. 就業（學）體格檢查。 4. 汽（機）車駕訓體格檢查。 5. 職業駕駛人體格檢查。 6. 動力小船駕駛人體格檢查。 7. 空拍機駕駛人體格檢查。 8. 高齡駕駛人體格檢查（此項檢查須包含認知測驗，認知測驗時間為每週一至週五下午 1300-1600）。
	服務時間	每週一至五上午 0800 ~ 1030 時，下午 1300 ~ 1530 時。（每年 11 月至次年 3 月，上午時間因專檢略有異動，請先來電洽詢）
	注意事項	1. 需於 1 週前預約。 2. 空腹滿 8 小時以上。 3. 體檢報告請於完成體檢隔日起 7 至 10 個工作天後至本院領取。
一般勞工及特殊勞工體檢	服務內容	一般勞工、特殊勞工體檢。
	服務時間	同一般民眾體檢時段。
	注意事項	1. 需於 1 週前預約。 2. 腹滿 8 小時以上。 3. 體檢報告請於完成體檢隔日起 7 至 10 個工作天後至本院領取。
軍校招生體檢	服務內容	各軍事院校招生考試體檢、志願役（官、士、兵）招生體檢。
	服務時間	每週二、四上午 0800 ~ 1030 時。（實際體檢場次，請依國軍人才招募中心網站開放場次時間預約，並依約檢日期報到。
	注意事項	1. 各項招生體檢須於國軍人才招募中心網站預約體檢，網址 https://rmnd.gov.tw （本院預約醫院代碼為 0009）。 2. 空腹滿 8 小時以上。 3. 體檢報告可於完成體檢隔日起 10 個工作天後自行於預約網站列印，或至體檢中心領取（領取時間為週一至五下午 1300 至 1700 時）。

免費癌症篩檢



服務特點：**本院婦幼中心**提供溫馨、舒適、友善婦女的篩檢空間，歡迎大家逗陣來篩檢！ * 國軍高雄總醫院五癌篩檢預約 QRcode

篩檢項目	篩檢年齡	篩檢頻率
婦女子宮頸抹片 完成檢查送 100 元禮券	25 歲以上女性	每年一次
乳癌攝影檢查 完成檢查送 200 元禮券	40~74 歲女性，包含身心障者 * 乳房攝影線上預約專線	每兩年一次
大腸糞便檢查	1. 大腸癌家族史 40-44 歲民眾 2. 45-74 歲民眾	
肺癌篩檢低劑量 電腦斷層檢查 完成檢查送 200 元禮券	1. 肺癌家族史 40-74 女性 / 45-74 歲男性 2. 重度吸菸史 50-74 民眾 * 肺癌線上預約專線	
口腔黏膜檢查	1. 18-29 歲原住民嚼檳榔 (含) 已戒 2. 30 歲以上民眾抽菸或嚼檳榔者	

114 年擴大篩檢服務對象年齡，記得要帶**健保卡**喔 ~ **完成檢查即送宣導品**，禮券數量有限送完為止！

相關資訊

防癌專線：07-7991922

洽詢地點：癌症篩檢單一窗口

(篩檢便利服務站·一樓服務台內)

服務時間：每週一至週五 08:00-17:00 (週六預約)

醫療急難捐助款

劃撥方式	戶名	生產服務基金 - 醫療高雄 416 專戶
	捐款帳號	合作金庫銀行 - 港都分行 5241-713-060-106
※ 請註明您的姓名、通訊地址及電話，我們會儘快將捐款收據寄給您！		
親洽方式	捐款地點	醫療大樓 2F 社服組
	捐款時間	週一至週五 08:00 - 12:00、13:00 - 17:00
※ 若有任何疑問請洽社服組，電話：07-7495911		

家庭醫師整合性計畫介紹

社區醫療群係由基層診所醫師組成「基層醫師團隊」，經與當地健保特約醫院合作成立「社區醫療群」；醫療群醫師平時建立完整家戶醫療資料，疾病發生時，家庭醫師可以立即掌握病情。醫院與社區醫療群間共同提供 24 小時緊急電話諮詢服務。

預期效果及影響：

民眾方面

可獲得整體性的初級醫療與預防保、基層門診轉介住院的持續性照顧。

醫院、診所方面

建立良好的醫醫病關係，享受優質醫療服務。



康源醫療群

診所名稱	負責人	聯絡電話	診所地址
徐獨立診所	徐獨立	07-7133284	高雄市苓雅區福人里武慶三路 144 號
王勇智耳鼻喉科	王勇智	07-7253460	高雄市苓雅區四維二路 247 號
劉永豐診所	劉永豐	07-7492636	高雄市苓雅區建國一路 15-1 號 1.2 樓
葉添浩整形外科	葉添浩	07-5353878	高雄市前鎮區林森三路 188 號
冬勝診所	曾冬勝	07-7278392	高雄市苓雅區中正一路 472 號 1 樓
康泰診所	吳岱錚	07-8060308	高雄市小港區大鵬路 66 號 1-2 樓
邱正義婦產科	陳愷鴻	07-7416177	高雄市鳳山區光明里光復路 1 號 1 至 4 樓

杏仁家庭醫師醫療群

診所名稱	負責人	聯絡電話	診所地址
永康診所	梁文光	07-5352200	高雄市苓雅區光華一路 145 號
郭俊榮骨科診所	郭俊榮	07-7139599	高雄市前鎮區保泰路 540 號
聖恩診所	莊孟熙	07-7219819	高雄市鳳山區五甲二路 395 號、397 號 1 樓
陳彥伸耳鼻喉科診所	陳彥伸	07-7277110	高雄市鳳山區五甲二路 346 號 1 樓
國軍高雄門診中心	蘇子華	07-3344003	高雄市鳳山區仁愛路 52 號 1-2 樓
鳳山上明眼科診所	謝嫣文	07-7192719	高雄市鳳山區工協街 47 號 1 樓
楊誠恕診所	楊誠恕	07-7016090	高雄市前鎮區一心一路 17、25、33 號 1 樓
安心婦產科	李正風	07-7461882	高雄市前鎮區班超路 11 號 1 樓
王榭楠內兒科診所	王榭楠	07-7460334	高雄市鳳山區瑞竹里光遠路 82 號
國民小兒科診所	吳國民	07-7427925	高雄市鳳山區縣口里中正路 37 號
張簡精神科診所	張簡吉成	07-7632048	高雄市鳳山區老爺里五甲一路 600 號
錦明小兒科診所	謝錦明	07-7683688	高雄市鳳山區自強二路 171 號
韓台基診所	韓台基	07-7662525	高雄市鳳山區新甲里新富路 333 號
瑞康診所	廖正雄	07-7138866	高雄市鳳山區南華路 206 號
德恩診所	林輝恩	07-7194722	高雄市鳳山區生明里王生明路 133 號
吳外科骨科診所	吳建郎	07-7645265	高雄市鳳山區中山西路 102 之 9 號
健元內科診所	林棋民	07-7164100	高雄市鳳山區武慶二路 126 號
家康診所	陳冠允	07-8118967	高雄市鳳山區五甲三路 111 號 1、2 樓
快樂心靈診所	陳豐偉	07-7686789	高雄市鳳山區五甲二路 352-1 號 1 樓
鄭紹茂診所	鄭紹茂	07-7263828	高雄市鳳山區五甲二路 186 號

便民服務電話

單位	聯絡方式				
總機	07-7496751~5 (5線)、07-7498951				
服務台人工預約掛號及身心障礙鑑定諮詢專線	07-7496337、07-7490633 (週一到週五 08:00-17:00、週六 08:00-12:00)				
戒菸諮詢專線	07-7496751 轉 726205				
住院服務中心	07-7492012 (專線) 07-7496751~726504	醫美中心	07-7493960 07-7499245	牙科諮詢專線	07-7494572
藥物諮詢專線	07-7496730	體健中心專線	07-7492708	申訴專線	07-7497127
癌症資源服務	· 提供癌症照護資料、資訊查詢及社會資源諮詢與轉介服務。 · 連絡電話 07-7495512 王小姐 · 地點：1樓放腫中心。				

凡年滿 85 歲以上長者，本院提供掛號、批價、領藥、放射及抽血等專責服務，歡迎長輩們多加利用。

正面地址：高雄市苓雅區中正一路二號

側面地址：高雄市苓雅區建軍路五號

院區平面圖

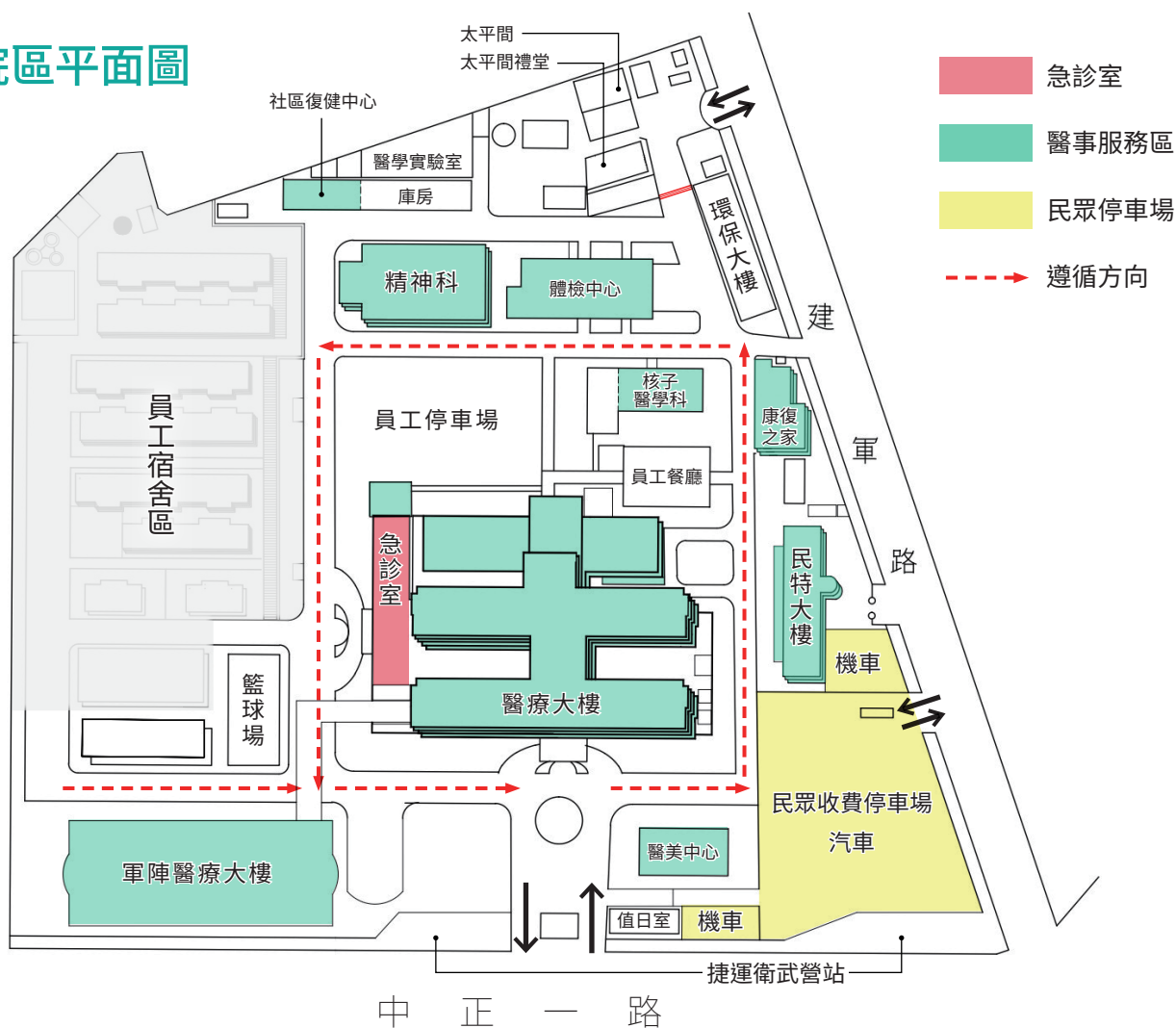

出版者 | 國軍高雄總醫院
 發行人 | 吳勝堂
 副發行人 | 王強庭 黃世鐘
 總編輯 | 林金皇

編輯委員 | 李柏群 黃樹訪 謝尚卿 袁建漢 王志強 張蔚熙 王建樹 王峙仁
 陳怡蓀 王明宗 黃志偉 宋一洋 劉燕欣 吳鑫瞬 趙崇德
 主編 | 楊武發
 印刷所 | 上校基業有限公司 07-311-6011

安全 專業 關懷 卓越

Safety

Professionalism

Care

Excellence

本院交通地理位置圖



國軍高雄總醫院所屬各分院、院區



高雄門診中心



岡山分院



屏東分院

到院交通

TRAFFIC INFORMATION

南下

國道1號(中山高速公路)南下於「367B高雄-中正一路」出口下交流道後，左轉續行至國軍高雄總醫院(高雄市苓雅區中正一路2號)。

北上

國道1號(中山高速公路)北上於「367B高雄-中正一路」出口下交流道後，往前續行至中正一路路口，右轉續行至國軍高雄總醫院(高雄市苓雅區中正一路2號)。

醫院附設汽、機車停車場 —— P



未滿30分鐘不予收費；爾後每30分鐘收費15元，未滿30分鐘以30分鐘計費。



以次計算，1次15元，一天上限240元，隔日停車累計計算。



【捷運】

搭乘捷運橘線(哈馬星-大寮線)至衛武營站，於1號出口或4號出口(4號出口設有電梯與無障礙坡道)即可至國軍高雄總醫院。



【公車/客運】

52、70三多幹線、73、88建國幹線、8001、橘10A公車式小黃、橘10B公車式小黃、8505、E09鳳山燕巢城市快線、73、8504、87、橘11、248、50五福幹線、53、橘7A、橘7B、橘8、紅21、黃2



【高鐵】

搭乘高鐵至左營站，於高雄捷運R16左營站轉搭捷運至衛武營站(O10)，由1號出口或4號出口(4號出口設有無障礙坡道與電梯)即可至國軍高雄總醫院。



【公共腳踏車.YouBike】

捷運衛武營站4號出口



滿意度調查

國軍高雄總醫院關心您！

Kaohsiung Armed Forces General Hospital



申請檔案應用