

802 門診醫訊

-2025-

Outpatient Manual & Newsletter

11 & 12

一月一

國軍高雄總醫院碳盤查暨永續轉型ESG實踐成果發表會



國軍高雄總醫院「2024碳盤查 (ISO 14064-1授證) 暨永續轉型ESG實踐成果發表會」於2025年10月21日下午由院長吳勝堂少將 (前排左5) 親自主持, 並邀請DNV立恩威國際驗證股份公司洪天爵經理 (前排右4) 及國際醫療減碳協會葉蔭民理事長 (前排右5) 出席見證。參與授證及成果發表會的同仁合影。(詳見p.14)

|封面故事|

COVER STORY



國軍高雄總醫院

Kaohsiung Armed Forces General Hospital

|總機| (07)749-6751
| (07)749-8951
| (07)749-8953

鑑於行動上網普及、快速的特性, 本院已完成資訊連結平台建置, 提供網路掛號及看診進度查詢等服務, 縮短民衆蒞院等候時間, 請多運用。

|地址| 高雄市苓雅區中正一路2號

|服務台| (07)7490633

|網址| <http://802.mnd.gov.tw>



802 保力質



看診進度



網路掛號



乳癌篩檢預約



肺癌篩檢預約

114 年全新

正子電腦

斷層掃描

— 為您提供精密影像檢查的專業服務 —

精準醫療

正子電腦斷層掃描為現代高品質的重要影像檢查項目，提供結構、生理、代謝、功能資訊分析，適用於偵測腫瘤等並協助治療計畫：

- ◆ 高階健康檢查服務。
- ◆ 評估腫瘤的分期。
- ◆ 評估腫瘤對治療的反應。
- ◆ 疑似有復發或轉移時，評估腫瘤狀況。
- ◆ 註：適應症範圍包含大腸癌、直腸癌、食道癌、頭頸部癌（不包含腦瘤）、原發性肺癌、黑色素癌、甲狀腺癌、子宮頸癌、乳癌、淋巴瘤。



專業服務

- ◆ 全程由專業的核子醫學團隊執行檢查及影像分析。
- ◆ 114 年全新正子電腦斷層掃描設備建置，提供高規格檢查品質。
- ◆ 原廠硬體及軟體，含新型影像處理併 AI 應用技術。
- ◆ 以高品質的影像提升診斷和治療規劃的準確度。
- ◆ 一站式檢查服務，提供專業的流程和舒適的環境。

諮詢專線：07-7405132

Healthineers

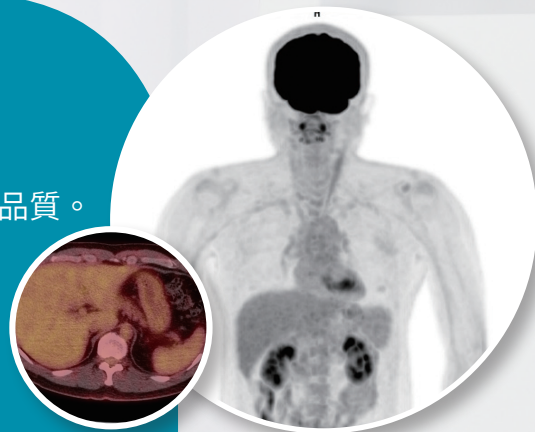

高能量雷射治療儀

- 高能量雷射治療儀為非侵入性治療且廣泛的被臨床應用。
- 藉由高能量雷射深入組織結構，也能達肌肉深層與關節部位，促進血液循環，緩解疼痛問題。
- 高能量雷射治療儀可應用於運動急性修復損傷及久治不癒的慢性發炎等問題。
- 所需治療時間、次數，將由本院專業的復健科醫師為您評估。
- 除了專業的醫師，本院復健科團隊有數十位物理治療師，細心陪伴您每一次的治療。



「左流右新」

- 一次獲得兩種保護力 ·
- 守護自身與家人健康 ·

▼ 第二階段施打對象

50 至 64 歲無高風險慢性病成人

▼ 公費流感疫苗 & COVID-19 疫苗

第二階段從 **114 年 11 月 1 日** 開始接種疫苗

Q1 對雞蛋過敏者，可以接種
流感及 COVID-19 疫苗嗎？

A1 流改疫苗製程進步，內含
的雞蛋蛋白成分已極少；
COVID-19 疫苗並未含雞蛋或牛奶的
成分，所以可安心接種疫苗。

Q3 流感疫苗多久打一次？

A3 每年流行的病毒株稍有不同，
疫苗對不同抗原型隻病毒保護
效果會明顯降低，因此建議每年接種
1 次。

疫苗常見 Q & A

Q2 我有過敏體質，可以接種
流感及 COVID-19 疫苗嗎？

A2 接種疫苗前，皆須先經醫師評估
身體狀況。若為過敏體質，應於
施打前主動告知醫師，由醫師評估是否施
打疫苗。

Q4 同時接種流感及 COVID-19
疫苗，會讓身體更不舒服嗎？

A4 同時接種兩種疫苗的局部和全身症
狀發生比例，與單獨接種新冠疫苗
相似。注射部位局部紅腫疼痛，約四分之一出
現頭痛、肌肉痠痛等全身性症狀。

骨質 疏鬆。

- ◎ 當骨量減少，骨骼礦
物質密度下降，無法
受力量時，就容易發
生骨折或變形
- ◎ 早期沒有明顯狀況

骨質疏鬆的高風險族群

- ▶ 高齡者
- ▶ 停經女性
- ▶ 生活習慣（吸菸、飲酒、
鈣質攝取不足、缺少運
動、日曬不足等）
- ▶ 疾病（類風溼性關節、肝病、長期服用類固
醇藥物）
- ▶ 有骨質疏鬆家族史

一般人約從 35 歲
起，隨著身體老化，
骨質量會慢慢減少。
部分的高風險族群
更要提早預防

正常骨骼

骨質流失

骨質疏鬆

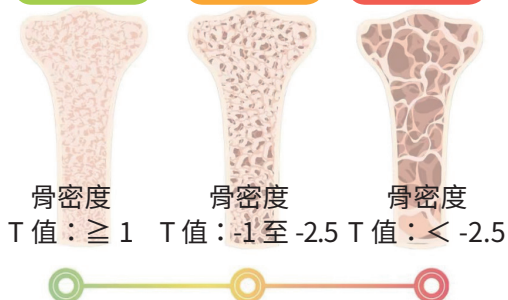

右圖骨質組織空隙變大，使得骨質疏鬆、變脆、變弱，而容易骨折

骨質疏鬆已成「不分齡」的沉默流行病

- ◎ 國人普遍攝取鈣質不足。
- ◎ 飲食習慣。如碳酸飲料、咖啡，影響鈣質吸收。
- ◎ 生活習慣。缺乏戶外活動，減少日曬，沒有
足夠的維生素 D，身體無法有效吸收鈣質。

依據國健署調查，19 至 64 歲國人的鈣及維生
素 D 普遍攝取不足，以上原因都提高骨質疏鬆
的風險。

可掛號骨科或疼痛科，由醫師評估

健康管理中心諮詢電話：
07-7405162
★可提早預防
★可診斷後治療



本院設置的骨質密度
與身體組成分析檢查
儀，可檢測出骨密度

瞼板腺的健康常容易被忽略！

瞼板腺問題的高風險族群

- ▶ 長時間使用 3C 產品者（眨眼次數減少）
- ▶ 使用眼妝者（卸妝不完全）
- ▶ 長時間配戴隱形眼鏡者
- ▶ 中老年人（老化），特別是女性（賀爾蒙變化）
- ▶ 有眼瞼炎、乾眼或過敏體質者



- ✓ 眼表疾病偵測
- ✓ 全方位乾眼評估
- ✓ 角膜接觸鏡配戴鏡前評估
術前規劃

從角膜到淚膜，一次掌握，讓診斷更精準，照護更到位。



角膜地圖儀及乾眼分析儀（為自費檢查項目）

- 二合一檢查系統的創新設備，具備自動化分析與高解析影像功能，可提供醫師全面而精確的眼表檢測。
- 系統自動分析腺體密度與缺損比率，有助於早期發現乾眼症與瞼板腺功能問題，讓治療更精準。
- 也可用於模擬硬式或軟式隱形眼鏡配戴於角膜上的貼合狀況及近視雷射的評估。

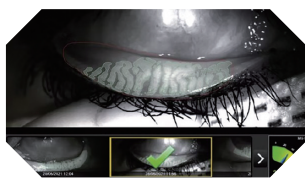

▲ 瞼板腺影像評估的畫面一呈現瞼板腺的分布與健康狀態

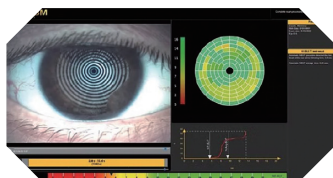

▲ 非侵入式淚膜破裂時間分析畫面一分析淚膜穩定度可用來診斷乾眼症的依據

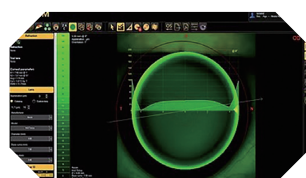

▲ 角膜接觸鏡模擬配戴分析畫面一有助於選擇最適鏡片、提升配戴舒適度

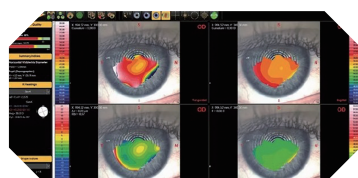

▲ 角膜前表面地形圖的多種分析模式一適合於近視雷射術前評估

全新疼痛緩解方案

超音波與電場刺激雙重治療

我們的新治療方法叫做智能電場和超音波雙頻結合（簡稱 BRH）。這種技術利用專利演算法，把電場刺激和超音波能量結合在一起。傳統的超音波治療在使用幾分鐘後，組織會變得更緊密，形成一層阻擋超音波的屏障，這樣會減少治療效果，甚至可能引起熱傷害。BRH 系統通過不斷變化的電場刺激，保持治療區域的組織鬆散，避免這層屏障的形成。這樣，超音波能夠更有效地穿透到患部進行治療。這種方法能大大提升超音波的效果，幫助受傷組織更快修復，包括促進血管再生和改善血液循環。

· 獨特的作用模式 ·

BRH 是一種創新的療法，通過結合電場刺激和超音波來發揮作用。



電場刺激

由 4 片電極貼片輸出電流，頻率會持續變化，形成電磁場

2. 超音波治療

使用金屬探頭輸出超音波能量，並在目標區域內進行持續掃描

3. 雙重效果

這兩種治療方法的結合能創造微循環效應，促進局部血液循環和淋巴系統重建，幫助受傷組織修復，並有效緩解疼痛

適應症

減輕疼痛，解除肌肉痙攣及關節攣縮之醫用器材；此器材也可通過電流到身體之部位來刺激或放鬆肌肉

歡迎洽詢 本院骨科門診
或洽詢復健科門診
國軍高雄總醫院關心你



脂肪栓塞症候群

脂肪栓塞症候群是指發生創傷骨折或進行骨科手術後，患者的血液中出現了脂肪栓子，阻塞肺、腦、腎等重要臟器的微血管而引起的一組症候群。此症候群好發於骨折患者，尤其是長骨骨折（大腿骨、小腿骨等骨頭較長的地方）、骨折後實施髓內釘固定術的患者或多處骨折患者身上，也可能發生於人工關節置換術後的患者。

一般認為是由於骨折後，患者骨髓內釋放出的脂肪滴，或局部軟組織的脂肪細胞發生碎裂，釋放出的脂肪滴進入了破裂的血管後造成臟器栓塞而引起的。

脂肪栓子形成後會隨著血液循環最先到達肺部。當**脂肪栓子**阻塞了肺的小動脈及毛細血管後，導致肺的氣體交換受阻，引起低氧血症，造成患者缺氧。另外，脂肪栓子分解出的遊離脂肪酸會刺激血管，導致肺的血漿滲出增加，引起肺水腫，進而加重患者的低氧血症。此時患者可出現胸悶、胸痛、咳嗽、痰中帶血、氣促、呼吸困難等症狀。發生肺脂肪栓塞是該病患者早期死亡的重要原因。

如果肺內**脂肪栓子**進入全身的血液循環，進而可造成腦、腎、心臟和皮膚等器官的脂肪栓塞。這時患者可出現煩躁不安、意識模糊、嗜睡、抽搐、昏迷、心律不齊、血壓驟降和皮膚、眼底黏膜出血等症狀。

對於**脂肪栓塞症候群**的治療，臨床上均以對症治療為主。正因為目前對該病沒有特別有效的治療方法，因而我們應積極地預防該病的發生。

在該症的早期，注意識別可能導致該症的危險因素，進行早期預防是減少該症發生的關鍵：

- 一、患者發生骨折後要儘早對骨折部位進行妥善固定，避免對骨折患者進行過多搬動。
- 二、要及時有效地防治患者休克，對於骨折患者要積極補充體液，盡量避免休克的發生。
- 三、對骨折患者進行骨折固定或手術時，盡量減少骨折端髓腔內的脂肪流入血管的機會。
- 四、患者如在骨折發生後或進行骨折手術後的 24 ~ 48 小時內出現呼吸困難、胸悶、咳嗽、痰中帶血等症狀，應考慮有併發脂肪栓塞症候群的可能。

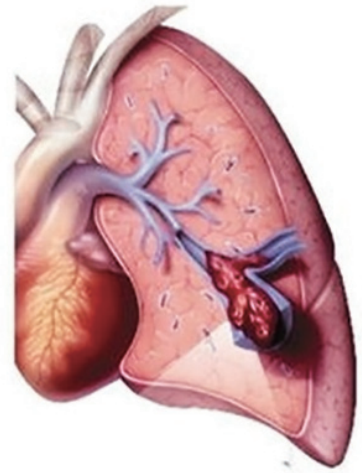

作者簡介

骨科

黃致穎 主治醫師

學經歷

- 國防醫學院醫學系 110 期畢業
- 國軍高雄總醫院總醫師
- 三軍總醫院進修醫師
- 台北榮民總醫院進修醫師
- 國軍高雄總醫院屏東分院專科醫師

專長

- 創傷骨科之微創手術治療
- 運動醫學及關節鏡手術
- 髖關節、膝關節置換手術
- 脊椎之微創手術治療
- 骨質疏鬆症治療

參考資料：

1. 自由時報
2. 脂肪栓塞綜合征 <http://www.uuwell.com/article-55617-1.html>

!! 別輕忽！當小傷口變成大麻煩

日常生活中，我們難免會遇到一些小擦傷，造成皮膚上的小傷口。通常，我們的身體會啟動自我修復機制，讓傷口在幾天到幾週內癒合。然而，有些傷口卻異常「固執」，歷經一個月甚至更久的時間，不但沒有好轉的跡象，反而更加惡化，這就是所謂的「慢性傷口」。慢性傷口不僅是皮膚上的破損，更是身體內部健康狀況亮起紅燈的警訊，值得我們高度重視。



▲ 圖一、靜脈性潰瘍



▲ 圖一、糖尿病足潰瘍

什麼是慢性傷口？

無法在 4 至 6 週內正常癒合的傷口，即為慢性傷口，常因潛在的健康問題來干擾傷口癒合。

常見原因

一、循環問題：

1. 靜脈性潰瘍：靜脈血液回流不順，造成皮膚缺氧潰爛（如圖一）。好發於需長時間站立者。
2. 動脈性潰瘍：動脈阻塞導致組織缺氧壞死，常伴隨劇痛。高血壓、高血脂、吸菸者為高風險群。

二、**糖尿病**：因神經及血管病變，患者足部感覺遲鈍且血液循環差，傷口不易察覺也難以癒合，形成「糖尿病足潰瘍」。（如圖二）

三、**壓瘡（褥瘡）**：長期臥床或乘坐輪椅者，因局部持續受壓，導致組織壞死。

四、**營養不良、免疫力低下、年長及癌症治療等**，皆會影響癒合。

出現以下症狀請立即就醫

一、傷口超過一個月未癒合。二、周圍皮膚持續紅、腫、熱、痛。三、分泌物變多、呈黃綠色或有惡臭。四、傷口面積擴大、加深，或周圍皮膚變黑。五、伴隨不明原因的發燒。

提醒：切勿亂塗草藥或偏方，以免延誤治療。可至整形外科、皮膚科、心臟血管外科尋求專業診斷。

治療與居家照護

一、**治療目標**是「先治病，再治傷」，從根本解決問題（如控制血糖、改善循環）。

二、治療包括：

1. 清創：移除壞死組織，創造乾淨的癒合環境。
2. 新式傷口敷料：利用功能性敷料保持傷口濕潤，加速癒合。

三、居家照護務必做到：

1. 遵從醫囑：正確清潔換藥。
2. 均衡營養：補充足夠的蛋白質、維生素C與鋅。
3. 適度活動：促進血液循環，臥床者需定時翻身減壓。
4. 戒除吸菸（菸害）：吸菸嚴重阻礙血液循環，是傷口癒合的殺手。

總之，慢性傷口並非不治之症。透過正確認識、及時就醫，並配合專業治療與細心照護，就能擺脫困擾，重拾健康。

作者簡介



整型外科

楊智凱 主治醫師

學經歷

- 國防醫學院醫學系 105 期畢業
- 國軍高雄總醫院外科部總醫師 (2023-2024)
- 高雄醫學大學附設中和紀念醫院 整形外科 住院醫師 總住院醫師 (2017-2023)
- 國軍高雄總醫院外科部住院醫師 (2015-2017)
- 高雄榮民總醫院 一般醫學部不分科住院醫師 (2014-2015)

專長

- 整形重建手術、美容手術、慢性傷口、燒燙傷、疤痕治療

· 脊椎手術傷口與術式的差異 ·

您需要知道的事

隨著醫學技術的進步，脊椎手術已經發展出多種術式，從傳統開放手術到微創及內視鏡手術，各有其適應症與特色。每位醫師在設計手術方案時，會根據患者的病情、需求與手術的目標，制定最適合的方式。以下為各種術式的差異，提供病患參考，並依病患實際狀況來與主治醫師討論做最適合的手術方式選擇。

常見術式與差異

一、傳統開放式手術

傷口：大（通常 10 公分以上，依病灶數量而定），肌肉損傷較多。
適用：複雜病變、多節段問題。
優點：視野清晰，適合大型手術。
缺點：恢復較慢，疼痛較明顯。
費用：多數由健保涵蓋，特殊醫材需自費。

二、微創手術

傷口：較小（約 3-5 公分，依病灶數量而定），肌肉損傷較少。
適用：椎間盤突出、椎管狹窄等。
優點：疼痛輕，恢復較快。
缺點：費用較高。
費用：健保部分涵蓋，特殊醫材需自費。

三、內視鏡手術

傷口：小（0.5-1 公分）。 適用：單純椎間盤突出。
優點：幾乎無疤痕，恢復迅速。
缺點：適用範圍較少。
費用：內視鏡器材多需自費。

四、經皮穿刺手術

傷口：針孔大小。 適用：早期椎間盤病變。
優點：無疤痕，疼痛低。 費用：完全自費。
缺點：適用範圍較少，只適用於輕微病變。

五、脊椎融合術 / 固定術

傷口：傳統的手術方式較大，目前也可以做多個小切口執行微創手術。
適用：脊柱不穩、滑脫或退化性疾病。
優點：穩定脊柱，改善症狀。
缺點：恢復時間較長。
費用：健保涵蓋部分，特殊醫材需自費。

健保與自費的差異

健保涵蓋：手術基本費用與一般醫材。
自費項目：特殊醫材（如微創骨釘、雙螺紋骨釘、高融合度椎籠、棘突間支架、內視鏡設備、

止血材料、防沾黏材料、組織修復材料）需額外支付，費用從數萬元到數十萬元不等。

結語

每種術式都有其適應症與特色，沒有絕對的好壞。選擇適合自己的手術方式，並與醫師充分討論，是最重要的。只要能解決病患的問題，就是最適合的手術方式。

文內提及之手術方式，本文作者李醫師皆有執行。對於脊椎問題仍有疑問之病患或家屬，敬邀您利用每週二上午及每週三晚上神經外科門診時間就診，由李蕎竹醫師為您安排詳盡的檢查與適合手術方式的說明與建議。

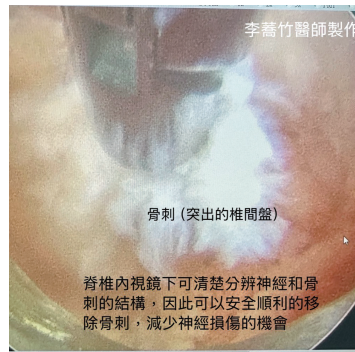

▲ 圖一、被骨刺擠壓的神經

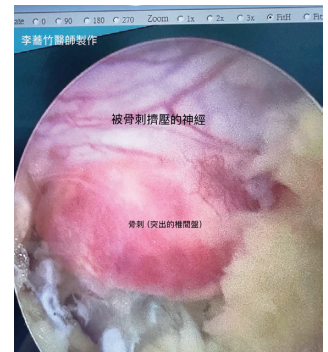

▲ 圖二、內視鏡下神經和骨刺的結構

作者簡介

神經外科

李蕎竹 主治醫師

學經歷

- 國立中山大學海洋生物科技暨資源學系博士班進修中
- 國防醫學院醫學系 102 期畢業
- 臺北三軍總醫院神經外科部主治醫師
- 教育部部定講師
- 外科、神經外科、重症醫學、高壓氧科專科醫師
- 神經重症加護專科醫師、精準醫學專科醫師

專長

- 脊椎、疼痛、腦專科、脊椎滑脫、骨刺椎間盤突出
- 骨質疏鬆、坐骨神經痛、頭暈頭痛、腰痛、頸椎痛
- 肩頸疼痛、手腳麻痛無力、腦震盪、腦外傷、腦中風
- 腦血管疾病、脊椎、微創、內視鏡手術
- 骨水泥灌漿椎體成型手術（氣球、千斤頂）
- 高頻熱凝療法、神經阻斷術、增生治療、腦下垂體手術
- 微創腦部手術、人工椎間盤手術、生長因子注射（PRP、羊膜、凍晶）

圖片來源：李蕎竹醫師



淺談

適應性疾患



衛
教
與
常
識

壓力來襲怎麼辦？認識「適應障礙」

生活中難免遇到壓力，像是工作煩惱、人際衝突、家庭變故、失業、失戀或搬家等。大多數人會漸漸適應，但有些人可能因此情緒低落、焦慮不安，甚至影響生活，這時就要注意是否是「適應障礙」。

什麼是適應障礙？

當一個人面對壓力事件後，產生明顯的情緒或行為困擾，超出一般反應，卻還不符合憂鬱症或焦慮症的診斷，就可能是「適應障礙」。

常見表現包括：

- 一、情緒低落、易怒、焦慮。
- 二、睡不好、吃不下、沒動力。
- 三、對原本有興趣的事提不起勁。
- 四、想逃避、不想面對人群，甚至出現攻擊行為或自傷念頭。

這些反應通常會在壓力事件發生後一個月內出現，多數人半年內可慢慢改善，但若影響到日常生活，建議尋求專業協助。

壓力調適四招

適當壓力能幫助成長，但過多的壓力就需要好好因應。以下提供幾個簡單的方法：

- 一、找人聊聊：與信任的家人、朋友談談心事，不要獨自承擔。
- 二、陪伴有溫度：放下手機，多花時間陪伴孩子、長輩或另一半，用心互動比形式更重要。
- 三、換個角度看問題：練習正向思考，別急著責怪自己，也別怕求助。
- 四、適時休息：即使再忙，也要給自己一些放鬆的時間，像是散步、運動、冥想等，都有幫助。

需要時，別怕找專業幫忙

若情緒困擾已影響生活，建議及早尋求醫療協助。醫師可能會建議短期藥物治療，並搭配心理諮商、壓力管理課程或放鬆訓練，如腹式呼吸、靜觀練習等。

記住，壓力不是脆弱的象徵，而是人之常情。適時求助，是對自己最負責任的行動。



作者簡介

精神科

林耘仕 主治醫師

學經歷

- 國防醫學院醫學系 101 期畢業
- 精神科專科醫師
- 三軍總醫院北投分院精神科住院醫師
- 國軍高雄總醫院精神科住院、總醫師、主治醫師
- 國軍高雄總醫院屏東分院精神科主治醫師

專長

- 焦慮症、失眠、憂鬱症、精神官能症、躁鬱症、慢性疼痛、失智症、藥酒癮疾患

11月門診時間表

- 掛號取票：上午 0630 時現場抽票，每人限取 1 張。
- 掛號時間：時間如右 ▶
- 看診開始時間：早診 0830 時。午診 1400 時。夜診 1800 時。

- 上午診
0800 - 1130 (不調整)
- 下午診
「0800」 - 1630 (提早)
- 夜診
「0800」 - 2000 (提早)

內科

科別	時段	星期一 MON	星期二 TUE	星期三 WED	星期四 THU	星期五 FRI	星期六 SAT
一般內科 General Medicine	上午 AM				王建堯		張士琨
	下午 PM	葉彥成 (感染病科·登革熱門診)	蔡諭奇 (感染病科)		葉彥成 (感染病科·登革熱門診)		
	夜間 NIGHT		蔡毓源 (登革熱門診) (現 20 名·預 20 名)			李鎮宇 (18:30 開始門診)	
家庭醫學科 Family Medicine	下午 PM	邱玟逸	林冠宏	蘇子華 (登革熱門診)			
胸腔內科 Chest	上午 AM	黃樹訪 (登革熱門診) 林凡閱	張高耀 (登革熱門診) (現 25 名·預 25 名) 羅啟紘	黃國良 (11/5.26) 周紹庭 (登革熱門診)	羅啟紘	馮南雄 林任先	
	下午 PM	林任先		黃樹訪 (11/12.26)	黃樹訪	黃國良 (11/7.21.28)	
	夜間 NIGHT			林凡閱			
心臟科 Cardiology	上午 AM	吳浩銘	王怡誠 (三高門診) (現 30 名·預 40 名)	劉京翰	李柏群 (11/6)	張士琨 (三高門診)	李柏群
	下午 PM	王怡誠 (現 30 名·預 40 名)	吳浩銘	蘇冠仁	張偉多 (特約) (現 20 名·預 20 名)	蘇冠仁 黃世鐘 (11/7.14) (現 30 名·預 45 名)	
	夜間 NIGHT	彭柏森 (18:30 開始門診)	黃世鐘 (現 30 名·預 40 名) 劉京翰		陳昇遠 (18:30 開始門診)	李柏群	
腎臟新陳代謝科 Nephrology and Metabolism	上午 AM	廖宸逸 (11/3.17.24)(預 60 名)	劉濟郝 (11/11.18.25)	王志強 (三高門診)	蔡明凱 (三高門診) 張曉雯 (甲狀腺)	張錦文	項正川 (11/8.22)
	下午 PM	王志強	廖宸逸 (11/11.18.25)	蔡明凱 (三高門診) 張曉雯 (甲狀腺)	張錦文	劉濟郝	
	夜間 NIGHT		吳三江 (特約) (18:30 開始門診)		林和正 (18:30 開始門診)		
肝膽腸胃科 Gastroenterology	上午 AM	楊凱堯 (現 20 名)		歐子銘	翁維浚 (11/6.13.20)	黃健維 蔡奇璋 (現 35 名·預 35 名)	
	下午 PM	蔡毓源 (B.C 肝) (現 35 名·預 35 名) 翁維浚	柯朝元 (現 20 名·預 20 名)	蔡毓源 (B.C 肝) (現 35 名·預 35 名)	柯朝元 (B.C 肝) (現 20 名·預 20 名)	黃健維 陳冠伯	
	夜間 NIGHT	陳冠伯		楊凱堯 (17:30 開始門診)			
皮膚科 Dermatology	上午 AM			蔡昇城			
	下午 PM	蔡昇城				蔡昇城	
神經內科 Neurology	上午 AM	蔡光洋 (預 45 名)	蔡光洋 (現 35 名·預 35 名)	林文守		林文守	
	下午 PM		林文守	吳岱錚 (現 35 名·預 35 名)			
血液腫瘤科 安寧醫療 Hematology & Oncology	上午 AM		謝安臺		謝安臺		



內科

科別	時段	星期一 MON	星期二 TUE	星期三 WED	星期四 THU	星期五 FRI	星期六 SAT
免疫風濕科 Rheumatology	上午 AM		黃正浩 (11/4.11.18)				
	下午 PM				黃正浩 (11/6.13.27)		

其他內科系

科別	時段	星期一 MON	星期二 TUE	星期三 WED	星期四 THU	星期五 FRI	星期六 SAT
共同整合門診 Integrated Clinic	上午 AM	黃樹訪、林凡閱 許競文、蔡睿剛	劉濟郝 (11/11.18.25) 羅啟紘、王怡誠	王志強、許競文 王建樹	蔡明凱、張曉雯 李威億	黃健維、林文守 張錦文、金憲國	
	下午 PM	邱政逸 王怡誠 王志強	林文守 陳家勝	蔡明凱、蘇子華 張曉雯、林書楷 林耘仕	張錦文 鄭哲智 吳岳嶸	黃世鐘 (11/7.14) 劉濟郝 林耘仕	
	夜間 NIGHT		黃世鐘、蔡毓源 金憲國、高維聰	李菁竹 (11/5.12.19)	林和正	李鎮宇	
教學門診 Teaching Clinic	上午 AM	袁建漢 歐建佑 (11/24)					
	下午 PM			江逸羣 (11/12)	蔡諭奇 (11/13.27)	黃敬軒 (教學門診)	
戒菸門診 Quit Smoking Clinic	上午 AM	黃樹訪 蔡睿剛 林耘仕	羅啟紘	陳仁智 黃國良 (11/5.26) 陳家勝	羅啟紘	林任先	
	下午 PM	林任先	陳家勝	黃樹訪 (11/12.26)	黃樹訪 蔡睿剛	林耘仕 黃國良 (11/7.21.28)	

精神科

科別	時段	星期一 MON	星期二 TUE	星期三 WED	星期四 THU	星期五 FRI	星期六 SAT
精神科門診 Psychiatric clinic 心身症特診 Psychosomatic clinic 高齡失智 整合門診 Geriatric and dementia clinic	上午 AM	蔡睿剛 韓一鴻 林耘仕	王建樹 林羿旻 鍾廷聖	王建樹、林羿旻 陳家勝、陳泰吉		許雅芬 (現30名·預30名) 舒馨儀 黃敬軒	
	下午 PM	許雅芬 (現30名·預30名)	黃敬軒 舒馨儀 陳家勝 陳泰吉	林書楷	蔡睿剛、韓一鴻 曾冬勝 (11/13.27) (現20名·預20名) 張震霖 (11/6.20) (現20名·預15名) (13:30 開始門診)	林耘仕	
	夜間 NIGHT		高維聰 (18:30 開始門診)				
藥酒癮特別診 Substance Addiction Therapy Clinic	下午 PM			林耘仕 (藥癮)		蔡睿剛 (藥酒癮)	

軍人專診

科別	時段	星期一 MON	星期二 TUE	星期三 WED	星期四 THU	星期五 FRI	星期六 SAT
軍人專診 Military Only (10 點後開放民眾掛號)	上午 AM			劉蕙溥	蔡光洋 (11/6.20)(內科)	葉彥成 (內科)	
	下午 PM	黃正浩 (11/3.10.17) (內科)					

外科

科別	時段	星期一 MON	星期二 TUE	星期三 WED	星期四 THU	星期五 FRI	星期六 SAT
一般外科 消化外科 General Surgery (肝、膽、腸、胃、 甲狀腺門診)	上午 AM	許競文 (現 20 名, 預 40 名) 劉秉泓 (11/17)	孔文清 (現 18 名, 預 17 名)	許競文 (現 20 名, 預 40 名)	劉秉泓 (現 18 名, 預 17 名) 孔文清	張文演	吳育全 (9/13, 20, 27)(含乳醫)
	下午 PM		劉蕙溥		孔文清 謝宗保 (11/13, 27) (限肝膽 / 移植)		
	夜間 NIGHT			劉蕙溥	熊仲川 (特約) (18:30 開始門診)		
胸腔外科 Thoracic Surgery	上午 AM			陳仁智	李威億		
	下午 PM		李威億		鄭哲智 (肺癌篩檢暨諮詢)		
	夜間 NIGHT	鄭哲智 (肺癌篩檢暨諮詢)					
神經外科 Neurosurgery	上午 AM	歐建佑 (9:00 開始門診) (現 5 名, 預 20 名)	李菁竹 (09:00 開始門診)	陳春霖 (09:00 開始門診)	江逸羣	陳春霖 (9:00 開始門診) 崔源生 (11/14, 28)	李喬竹 (11/15) 江逸羣 (11/29)
	下午 PM	歐建佑 (現 10 名, 預不限)	陳南福 (11/4, 11)	江逸羣	陳南福 (11/6)		
	夜間 NIGHT			李菁竹 (11/5, 12, 19)			
泌尿外科 Urology	上午 AM	張浚峰	吳勝堂 李菁青 (11/25)	倪英睿 張浚峰	鄭人豪	張浚峰 倪英睿	賴建名 (11/1)
	下午 PM	賴建名 (11/3)			王強庭	倪英睿	
	夜間 NIGHT	李菁青 (11/24)					
大腸直腸 肛門外科 Colorectal Surgery	上午 AM		王景賢 (現 20 名, 預 20 名) (09:00 開始門診)	張文榮	金仁		王景賢 (11/8) 張文榮 (11/22)
	下午 PM	金仁	陳東源		吳岳嶸 (現 10 名, 預 20 名)		
	夜間 NIGHT		吳岳嶸		王景賢	張文榮	
心臟血管外科 Cardiovascular Surgery	上午 AM	劉原豪				金憲國	
	下午 PM					葉彥良	
	夜間 NIGHT		金憲國	劉原豪	葉彥良		
整形外科 Plastic Surgery (燒燙傷、慢性困難傷口)	上午 AM		陳建安		謝尚卿		
	下午 PM	謝尚卿	吳爭融	葉添浩 (特約)		陳建安	

婦幼中心

科別	時段	星期一 MON	星期二 TUE	星期三 WED	星期四 THU	星期五 FRI	星期六 SAT
小兒科 Pediatrics	上午 AM	劉道遠 (預防注射)	許伯彰			劉道遠 (預防注射)	
	下午 PM	許伯彰	劉道遠 (預防注射)		陳俊宏 (特約)		
	夜間 NIGHT			許伯彰			
婦產科 Obstetrics & Gynecology (含抹片門診)	上午 AM			陳彥伯	黃子菲	黃子菲	
	下午 PM	張瑋珊	黃子菲	張瑋珊			
	夜間 NIGHT		陳彥伯 (18:30 開始門診)	黃子菲			



婦幼中心

科別	時段	星期一 MON	星期二 TUE	星期三 WED	星期四 THU	星期五 FRI	星期六 SAT
乳房專門門診 Breast clinic (限女性)	上午 AM	劉秉泓 (11/17)		張文漢			
	下午 PM		孔文清		劉秉泓	張文漢	

其他門診

科別	時段	星期一 MON	星期二 TUE	星期三 WED	星期四 THU	星期五 FRI	星期六 SAT
疼痛整合治療中心 Pain Management	上午 AM				林信隆 (11/6.20)(約診) (現3名,預3名)		
美容自費門診 Beauty Outpatient Clinic	上午 AM	蔡昇城 王啟宇	吳爭融 陳彥伯 (婦科幸福門診)	謝尚卿	吳爭融 黃子菲	黃子菲 陳建安	
	下午 PM		黃子菲	張瑋珊	謝尚卿		
放射腫瘤科 Radiation Oncology	上午 AM		崔樂平			崔樂平	
	下午 PM		崔樂平		崔樂平		

其他科別

科別	時段	星期一 MON	星期二 TUE	星期三 WED	星期四 THU	星期五 FRI	星期六 SAT
眼科 Ophthalmology	上午 AM	林峰祺 (現20名,預20名)	林峰祺	林峰祺	林峰祺	王佐文 (無軍人複檢服務)	
	下午 PM			蔡詠恩		蔡詠恩	
	夜間 NIGHT				曹家齊 (19:00 開始門診) (無軍人複檢服務)		
耳鼻喉科 Otolaryngology	上午 AM	張聰舜 吳佩珊 (一般門診及鼻整形)	張育慈 林耀祥 (11/4.18) (音聲、甲狀腺、 口腔癌和口咽癌) 薛懿	王朝助 袁建漢	邱文耀 (眩暈門診) 朱益民 吳佩珊	朱益民 洪仲環 (頭頸部腫瘤門診) 莊凱期	
	下午 PM	張聰舜 袁建漢 (打鼾及鼻過敏)	邱文耀 王朝助	莊凱期 吳丕雄 (11/12.26)(打鼾) (14:30 開始門診) 許家安	張育慈 林耀祥 (音聲、甲狀腺、 口腔癌和口咽癌) 吳佩珊	薛懿 許家安	
	夜間 NIGHT	謝慶宏					
復健科 Rehabilitation Medicine	上午 AM	林靜約 (現15名,預40名)	林靜約 (現15名,預40名)		杜國賢 (11/13.27) 林靜約 (11/6.20) (現15名,預40名)	杜國賢	
	下午 PM		林靜約 (11/4.18) (現15名,預40名)	杜國賢			
骨科 Orthopedics	上午 AM	陳啟文 王仁威 (09:00 開始門診) (現場20名)	洪偉仁 王信章 (現15名,預40名) (運動醫學專診) 吳宗翰 (震波約診)	游智鈞 黃致穎	洪偉仁 蔡東燁 黃致穎 (約診) (運動超音波)	邱煥民 吳宗漢	
	下午 PM	邱煥民 王信章 (現15名,預40名) (肩關節專診)	李佳霖 (運動醫學專診) (現40名,預40名) 游智鈞	陳啟文	吳宗漢 王仁威	吳宗漢 (震波約診)	

其他科別

科別	時段	星期一 MON	星期二 TUE	星期三 WED	星期四 THU	星期五 FRI	星期六 SAT
骨科 Orthopedics	夜間 NIGHT	王信章 (總診) (上肩肘超音波)			陳啟文		

牙科

科別	時段	星期一 MON	星期二 TUE	星期三 WED	星期四 THU	星期五 FRI	星期六 SAT
一般牙科 General Dentistry	上午 AM	黃雪玫 (限號) (預12名)		蘇棋弘	李佳璇		陳志茂
	下午 PM		陳怡伶 (限號) (預12名) 葉丁毓	陳怡伶 (限號) (預12名)	黃雪玫 (限號) (預12名) 周冠宇	陳怡伶 (限號) (預12名) (9/5.12.26) 李佳璇	
	夜間 NIGHT		周冠宇			周律	
牙周病科 Periodontics	上午 AM			張思潔 (限號) (預12名)	張哲維 (限號) (預12名)		
	下午 PM	張哲維 (限號) (預12名)	張思潔 (限號) (預12名)				
兒童牙科 Pediatric Dentistry	下午 PM	陳彥程				蘇棋弘	
	夜間 NIGHT			陳彥程			
口腔外科 Oral Surgery	上午 AM	王峙仁 (教學門診)	王峙仁			黃峻德	
	下午 PM	黃峻德					
	夜間 NIGHT	黃峻德					
齒顎矯正科 Orthodontics	上午 AM		劉恩碩			張瑋佑	
	下午 PM			張瑋佑	劉恩碩		
	夜間 NIGHT				劉恩碩		

中醫科

科別	時段	星期一 MON	星期二 TUE	星期三 WED	星期四 THU	星期五 FRI	星期六 SAT
中醫科 Traditional Chinese Medicine	上午 AM	鄭宥驊 (現10名.預30名)	汪慧芸 (現10名.預30名)	鄭宥驊 (現10名.預30名)	鄭宥驊 (現10名.預30名)	汪慧芸 (現10名.預30名)	
	下午 PM	鄭宥驊 (現10名.預30名)	鄭宥驊 (現10名.預30名)	鄭宥驊 (自費約診)	汪慧芸 (現10名.預30名)	汪慧芸 (現10名.預30名)	
	夜間 NIGHT			汪慧芸 (18:30開始門診) (現10名.預10名)			

諮詢門診

科別	時段	星期一 MON	星期二 TUE	星期三 WED	星期四 THU	星期五 FRI	星期六 SAT
營養衛教諮詢 Nutrition Health Education Consultation	上午 AM	營養師	營養師	營養師	營養師	營養師	
	下午 PM	營養師	營養師	營養師	營養師	營養師	
預立醫療照護諮商門診 Advance Care Planning Clinic	下午 PM			專診醫師			

醫師介紹

醫師介紹

一般外科

張文演 科主任



學歷 國立高雄師範大學生命教育所碩士
國防醫學院醫學系 95 期

專科領域 乳房外科：乳癌手術及治療、乳房良性腫瘤、乳房微創手術
消化系外科：肝、膽、胰、腸胃道手術，各式疝氣手術
內視鏡外科：膽囊切除、闌尾切除、內視鏡腹內檢查

一般外科

許競文 主治醫師

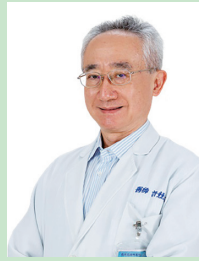

學歷 義守大學管理學碩士
國防醫學院醫學系 82 期

專科領域 一般外科、肝臟腫瘤微創手術
甲狀腺結節及腫瘤診斷及超音波穿刺檢查
甲狀腺結節及腫瘤消融手術
肝、膽、胰、胃腸癌症手術
肝臟腫瘤微創手術、一般外科

一般外科

劉秉泓 創傷科主任



學歷 國立中山大學 - 醫學科技研究所碩士
國防醫學院醫學系 100 期

專科領域 肝癌治療；肝臟手術；內視鏡 / 達文西肝臟手術
乳癌治療；乳房微創手術
內視鏡 / 達文西疝氣微創修補手術
胃癌 / 胰臟癌 / 小腸惡性腫瘤手術及治療
各式腹腔鏡微創手術、甲狀腺手術

一般外科

謝宗保 主治醫師



學歷 臺灣大學健康管理與政策研究所醫管組博士、國防醫學院醫學系 84 期

專科領域 乳腺炎、良性乳房腫瘤、消化性潰瘍穿孔修補疝氣修補、甲狀腺癌手術、肝膽腸胃道腫瘤
消化性潰瘍疾病、膽道系統結石、肝臟移植
各種疝氣修補手術、膽囊切除、急慢性腹痛
活體肝臟移植、乳癌

一般外科

劉蕙溥 醫學實驗室主任



學歷 國防醫學院醫學系 104 期

專科領域 消化系外科、乳房外科

一般外科

孔文清 主治醫師

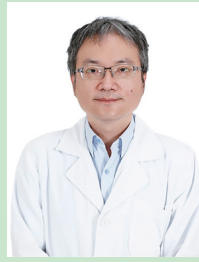

學歷 高雄醫學院醫學系

專科領域 各式疝氣手術、乳房疾病篩檢及手術
甲狀腺手術、胃腸道手術、肝膽胰手術
腹腔鏡手術

一般外科

吳育全 軍醫局醫計處處長



學歷 義守大學電機所醫學工程博士
國防醫學院醫學系 92 期

專科領域 一般外科、消化、肝、膽胰、腸胃、乳房、內分泌外科
腹腔鏡手術、代謝及減重外科、老人急重症醫學
急重症醫學（指導醫師）

一般外科

熊仲川 特約醫師

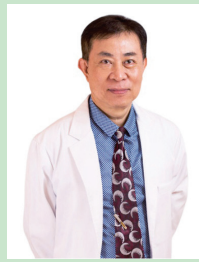

學歷 史丹佛大學一年博士後研究
國立中山大學生命科學研究所博士
國防醫學院醫學士

專科領域 自體免疫疾病治療、美容、減肥、養生、抗老
預防醫學、幹細胞治療、退化性關節治療

重要公告事項

免費癌症篩檢

* 國軍高雄總醫院五癌篩檢預約 QRcode



服務特點：本院婦幼中心提供溫馨、舒適、友善婦女的篩檢空間，歡迎大家逗陣來篩檢！

篩檢項目	篩檢年齡	篩檢頻率
婦女子宮頸抹片 完成檢查送 100 元禮券	25 歲以上女性	每年一次
乳癌攝影檢查 完成檢查送 200 元禮券	40~47 歲女性，包含身心障者 * 乳房攝影線上預約	每兩年一次
大腸糞便檢查	1. 大腸癌家族史 40-44 歲民眾 2. 45-74 歲民眾	
肺癌篩檢低劑量電腦斷層檢查 完成檢查送 200 元禮券	1. 肺癌家族史 40-74 女性 / 45-74 歲男性 2. 重度吸菸史 50-74 民眾 * 肺癌線上預約專線	
口腔黏膜檢查	1. 18-29 歲原住民嚼檳榔 (含) 已戒 2. 30 歲以上民眾抽菸或嚼檳榔者	防癌專線： 07-7991922



院長吳勝堂少將主持授證暨成果發表會，在開場致詞時首先感謝同仁的努力，並特別感謝驗證公司及減碳協會的輔導及支援。

國軍高雄總醫院「碳盤查暨永續轉型 ESG 實踐成果發表會」

| 企管室雇員 楊武發

國軍高雄總醫院在國防部軍醫局的指導下，依據行政院援引聯合國推動淨零排放與公正轉型各項永續政策，以節能減碳愛地球為核心目標，全力展開各項 ESG 減碳作為，響應國家淨零碳排政策，並於 2024 年 3 月訂定「推動永續發展實施計畫」，遴選優秀人才取得氣候永續管理師證書，作為推動 ESG 永續發展種子師資；並在國際醫療減碳協會的指導，以及各醫療、護理及行政各部門的同心協力下，於 2024 年 11 月啟動碳盤查作業，並獲得 DNV 立恩威國際驗證股份公司的國際認證，並於 2025 年 10 月 21 日下午於醫療大樓 3 樓電化教室舉行授證典禮，

國軍高雄總醫院「2024 年碳盤查 (ISO 14064-1 授證) 暨永續轉型 ESG 實踐成果發表會」由院長吳勝堂少將率同副院長王強庭上校及重要科部主管參與，發表會並邀請 DNV 立恩威國際驗證股份公司洪天爵經理蒞院頒證，及國際醫療減碳協會葉蔭民理事長也受邀出席見證。

院長吳勝堂少將在致詞時，首先感謝所有承辦單位及業管主管的努力才有今日的成果，這份榮耀是屬於大家的。其次，院長特別感謝協會葉理事長在輔導本院推動各項減碳作為上的指導及建議，以及立恩威認證公司一年多來的輔導、協助，讓本院能順利完成階段性目標，並為爾後各項節能減碳措施，提供具體建議及解決方案，更為爾後導入 ISO 50001 能源管理及 ISO 14067 碳足跡的相關認證作業預做準備，以滿足國軍高雄總醫院提升醫療服務品質及未來發展需要，並符合國際潮流與趨勢。

國軍高雄總醫院為台南以南地區責任中心醫院，肩負轄區平、戰時及突發天然災害醫療救援等任務，舉凡添購各項醫療設施、設備，提升醫療服務品質的同時，皆需兼顧淨零碳排、碳中和等環境規範與要求，此次通過 ISO 14064-1 國際驗證，這是我們在節能減碳，永續發展作為上獲得的首次捷報，不僅是我們邁向永續發展的墊腳石，這是一份榮耀、一個責任的開始。未來，國軍高雄總醫院將持續深化碳盤查機制，推動更多具體的減碳措施，積極落實智慧管理、綠色採購及再生能源運用，確保醫療專業與永續發展並進，在守護全民健康的同時，也守護地球的永續未來。



DNV 立恩威國際驗證股份公司業務經理洪天爵先生 (左) 頒授證書，院長吳勝堂少將代表接受，同時也親自見證本院 ESG 永續發展進程中歷史性的一刻。



葉蔭民理事長 (左圖)，及洪天爵經理 (右圖) 在致詞時，除嘉勉本院在推動節能減碳、淨零碳排政策的努力與成效，更期勉本院廣續擴大各項整備作為，積極導入 ISO 50001 能源管理及 ISO 14067 碳足跡的相關作業。以因應未來趨勢。



期勉幹部：強化醫療韌性 提升醫療服務品質

副部長鍾樹明上將 秋節視導慰問

文 / 企管室雇員 楊武發 圖 / 屏東分院雇員 陸俊宇

國防部軍備副部長鍾樹明上將於民國 114 年 10 月 3 日上午 0900 時，在國防部軍醫局代副局長王毓淇上校，及國軍高雄總醫院院長吳勝堂少將等幹部陪同下，蒞國軍高雄總醫院屏東分院實施秋節視導慰問，隨後赴總院探視行政專員秦良丰先生，鍾副部長除勗勉同仁辛勞及代表部長顧立雄先生祝賀官兵秋節愉快之外，並致贈團體加菜金，感謝同仁在各項工作推展的用心與努力。



副部長代表部長顧立雄先生頒贈秋節賀禮，並期勉秦員努力復健，活出屬於自己的一片天。（企管室楊凱傑攝）

鍾副部長於聽取單位任務簡報，瞭解近期工作重點、醫院經營規劃與未來展望，並與幹部進行意見交換及討論後，副部長對於同仁的用心除給予高度的肯定，並提供以下工作指導：

一、強化醫療韌性，確維醫療作業量能：

各級主官應逐步規劃醫療韌性，不分平時或特殊情況均能達成醫療任務之遂行，尤應包含人員動線、SOP 制定等，都需要納入管制落實執行，並在軍醫局政策指導下，依循 SOP 執行各項醫療作為，一同帶動衛福部所屬醫療院所，提升緊急、重大醫療作業量能，維繫軍民健康，確維作戰區全民防衛動員戰力保存。

二、完備醫療政策，提升醫療服務品質：

為因應國際情勢與國內醫療環境，各級主管尤應思考當前面臨的挑戰與困境，慎密規劃未來願景，訂定前瞻的具體、可行方案與目標，除廣納意見，並透過集體的智慧，依循短、中、長期的目標策略，廣續提升醫醫術，擴展醫療服務量能，並積極鏈結地方人力資源、強化醫療作業環境與人才待遇，提升醫療服務品質與吸引力。



副部長頒發團體加菜金，感謝同仁年來的辛勞，並由分院院長黃世鐘上校（右）代表領獎。



副部長慰勉同仁辛勞，並與醫護同仁話家常。

屏東分院行程結束後，副部長在吳院長等人的陪同下至總院慰問國軍南部地區心理衛生中心行政專員秦良丰先生，除代表部長致贈禮品及表達關切、慰問之意，並囑其廣續努力復健，發揮個人影響力，協助弱勢走出陰霾，活出屬於自己的一片天，開創美麗新人生。

最後，副部長鍾上將再次感謝同仁的用心與努力，並對本院在提供員工良好的工作環境與復健醫療服務等表達肯定，期勉各級幹部應本視病猶親、和諧的態度照護病患，以守護作戰區軍民健康，俾朝永受信賴之軍民健康守護者之願景邁進。

「堅持品質・病人優先・自我超越」

▶ 本院榮獲醫品協會—全面醫療品管提升獎 ◀

醫學實驗室、
洗腎室論文獲口頭報告優秀獎肯定

• 企管室雇員 楊武發 •

國軍高雄總醫院為提升醫療品質，精進醫事作業效能，自民國 95 年引進品管圈 / 品質改善手法，積極輔導各職類、單位成立品管圈、品質改善小組，以檢討、修訂作業規範及流程，擴大推展各項醫療品質改善與提升作業效能，迄今，已邁入第 20 年，每年發表的品管圈、品質改善成果也都維持一定的主題項目及水準，並透過年度舉辦的「醫品圈成果發表競賽」或各項學術會議時機發表，以驗證工作成效，同時也是醫院檢視各項醫療品質改善與提升服務的一項重要指標、評核值；績優的團隊除有豐厚的獎金鼓勵外，更可代表本院參加院外評比競賽，爭取更多學習、進修的機會。

114 年 8 月 30 日，代表本院參與臺灣醫療品質協會假國防醫學院致德堂舉辦的「第十一屆第三次會員大會暨學術研討會」—品質永續、智能健康照護主題徵文活動，計有**醫學實驗室**—「整合 AI 與多組學於大腸癌風險預測之應用：智慧病人安全管理新策略」；**洗腎室**—「降低門診血液透析病人可能肌少症的盛行率」等 5 篇論文口頭報告發表，以及**醫療部**「運用 HFACS 模型進行經皮腎造口術 (PCN) 誤置側位手術事件根本原因分析」等 11 篇海報發表。由於各級主管幹部的全力支持及同仁的努力，經過激烈的評比後，也獲得評審委員們的肯定，分別榮獲「全面醫療品管提升獎」（醫院級別）殊榮，以及論文口頭報告「優秀獎」的肯定（醫學實驗室及洗腎室參選的兩項主題）。

院長吳勝堂少將在 8 月 30 日獲獎後表示，獲獎絕非偶然，而是無數經驗的累積與不斷創新的結果！這獎項是因為有各位同仁的積極參與、努力所換來的成果，院長期勉同仁，不僅要熟稔各類品質改善手法，並應積極融入日常工作，以改善工序、流程、效率及問題的解決，同時也藉由競賽的過程，學習到每位評審委員的寶貴經驗，更學習、瞭解到其他品質管理工具如：FMEA、RCA、PDCA、TRM 等手法，透過不同管理工具，在 PDCA 管理循環應用下，持續進行品質改善，續朝醫院永續經營的方向邁進，積極面對問題、處理問題，以善盡國軍高雄總醫院的社會責任，冀達永受信賴之軍民健康守護者之願景！



吳院長與本院參加 114 年臺灣醫療品質協會品質改善競賽獲獎的團隊合影



血液透析室劉濟郝醫師及團隊榮獲「優秀口報發表」殊榮



醫學實驗室張凱富及團隊榮獲「優秀口報發表」殊榮



家庭醫師整合性計畫介紹

社區醫療群係由基層診所醫師組成「基層醫師團隊」，經與當地健保特約醫院合作成立「社區醫療群」；醫療群醫師平時建立完整家戶醫療資料，疾病發生時，家庭醫師可以立即掌握病情。醫院與社區醫療群間共同提供 24 小時緊急電話諮詢服務。

預期效果及影響：

民眾方面

可獲得整體性的初級醫療與預防保、基層門診轉介住院的持續性照顧。

醫院、診所方面

建立良好的醫醫病關係，享受優質醫療服務。

康源醫療群

診所名稱	負責人	聯絡電話	診所地址
徐獨立診所	徐獨立	07-7133284	高雄市苓雅區福人里武慶三路 144 號
王勇智耳鼻喉科	王勇智	07-7253460	高雄市苓雅區四維二路 247 號
劉永豐診所	劉永豐	07-7492636	高雄市苓雅區建國一路 15-1 號 1.2 樓
葉添浩整形外科	葉添浩	07-5353878	高雄市前鎮區林森三路 188 號
冬勝診所	曾冬勝	07-7278392	高雄市苓雅區中正一路 472 號 1 樓
康泰診所	吳岱錚	07-8060308	高雄市小港區大鵬路 66 號 1-2 樓
邱正義婦產科	陳愷鴻	07-7416177	高雄市鳳山區光明里光復路 1 號 1 至 4 樓

杏仁家庭醫師醫療群

診所名稱	負責人	聯絡電話	診所地址
永康診所	梁文光	07-5352200	高雄市苓雅區光華一路 145 號
郭俊榮骨科診所	郭俊榮	07-7139599	高雄市前鎮區保泰路 540 號
聖恩診所	莊孟熙	07-7219819	高雄市鳳山區五甲二路 395 號、397 號 1 樓
陳彥伸耳鼻喉科診所	陳彥伸	07-7277110	高雄市鳳山區五甲二路 346 號 1 樓
國軍高雄門診中心	蘇子華	07-3344003	高雄市前鎮區光華二路 51 號 1 樓
鳳山上明眼科診所	謝嫣文	07-7192719	高雄市鳳山區工協街 47 號 1 樓
楊誠恕診所	楊誠恕	07-7016090	高雄市前鎮區一心一路 17、25、33 號 1 樓
安心婦產科	李正風	07-7461882	高雄市前鎮區班超路 11 號 1 樓
王梗楠內兒科診所	王梗楠	07-7460334	高雄市鳳山區瑞竹里光遠路 82 號
國民小兒科診所	吳國民	07-7427925	高雄市鳳山區縣口里中正路 37 號
張簡精神科診所	張簡吉成	07-7632048	高雄市鳳山區老爺里五甲一路 600 號
錦明小兒科診所	謝錦明	07-7683688	高雄市鳳山區自強二路 171 號
韓台基診所	韓台基	07-7662525	高雄市鳳山區新甲里新富路 333 號
瑞康診所	廖正雄	07-7138866	高雄市鳳山區南華路 206 號
德恩診所	林輝恩	07-7194722	高雄市鳳山區生明里王生明路 133 號
吳外科骨科診所	吳建郎	07-7645265	高雄市鳳山區中山西路 102 之 9 號
健元內科診所	林棋民	07-7164100	高雄市鳳山區武慶二路 126 號
家康診所	陳冠允	07-8118967	高雄市鳳山區五甲三路 111 號 1、2 樓
快樂心靈診所	陳豐偉	07-7686789	高雄市鳳山區五甲二路 352-1 號 1 樓
鄭紹茂診所	鄭紹茂	07-7263828	高雄市鳳山區五甲二路 186 號

便民服務電話

單位	聯絡方式				
總機	07-7496751~5 (5 線)、07-7498951				
服務台人工預約掛號及身心障礙鑑定諮詢專線	07-7496337、07-7490633 (週一到週五 08:00-17:00、週六 08:00-12:00)				
戒菸諮詢專線	07-7496751 轉 726205				
住院服務中心	07-7492012 (專線) 07-7496751~726504	醫美中心	07-7493960 07-7499245	牙科諮詢專線	07-7494572
藥物諮詢專線	07-7496730	體健中心專線	07-7492708	申訴專線	07-7497127
癌症資源服務	· 提供癌症照護資料、資訊查詢及社會資源諮詢與轉介服務。 · 連絡電話 07-7495512 王小姐 · 地點：1 樓放腫中心。				

凡年滿 85 歲以上長者，本院提供掛號、批價、領藥、放射及抽血等專責服務，歡迎長輩們多加利用。

正面地址：高雄市苓雅區中正一路二號

側面地址：高雄市苓雅區建軍路五號

院區平面圖

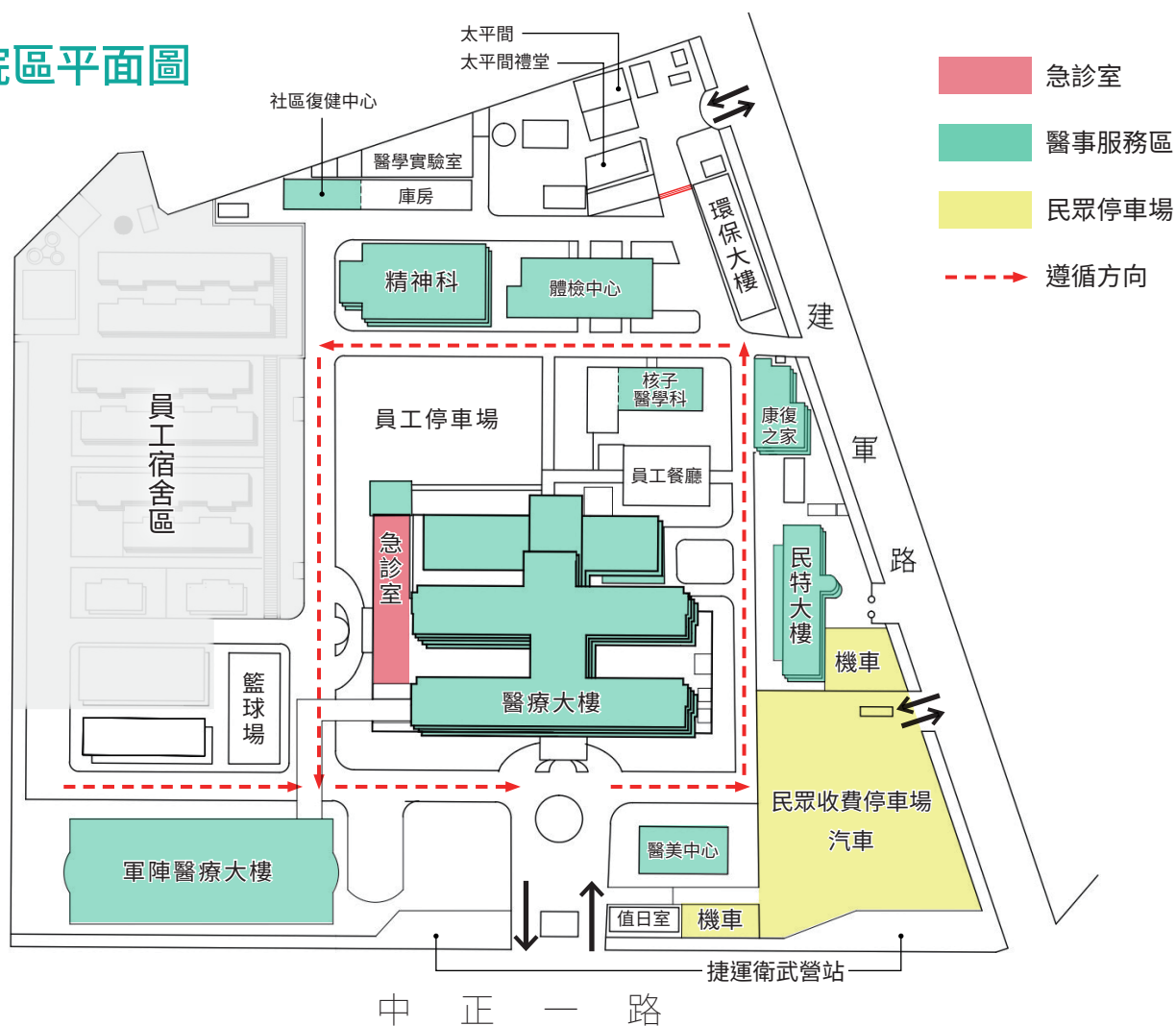

出版者 | 國軍高雄總醫院
 發行人 | 吳勝堂
 副發行人 | 王強庭 黃世鐘
 總編輯 | 林金皇

編輯委員 | 李柏群 黃樹訪 吳岳嶸 袁建漢 王志強 金憲國 王建樹 王峙仁
 吳綺蕓 王明宗 黃志偉 宋一洋 陳定宗 吳鑫瞬 趙崇德
 主編 | 楊武發
 印刷所 | 上校基業有限公司 07-311-6011

安全 專業 關懷 卓越

Safety

Professionalism

Care

Excellence

本院交通地理位置圖

高雄市政府
鳳山行政中心

國軍高雄總
醫院所屬各
分院、院區



高雄門診中心



屏東分院

到院交通

TRAFFIC INFORMATION

南下

國道1號(中山高速公路)南下於「367B高雄-中正一路」出口下交流道後，左轉續行至國軍高雄總醫院(高雄市苓雅區中正一路2號)。

北上

國道1號(中山高速公路)北上於「367B高雄-中正一路」出口下交流道後，往前續行至中正一路路口，右轉續行至國軍高雄總醫院(高雄市苓雅區中正一路2號)。

醫院附設汽、機車停車場 — P



未滿30分鐘不予收費；爾後每30分鐘收費15元，未滿30分鐘以30分鐘計費，一天上限240元，隔日停車累計計算。



以次計算，1次15元。

【捷運】

搭乘捷運橘線(哈馬星-大寮線)至衛武營站，於1號出口或4號出口(4號出口設有電梯與無障礙坡道)即可至國軍高雄總醫院。

【公車/客運】

52、70三多幹線、73、88建國幹線、8001、橘10A公車式小黃、橘10B公車式小黃、8505、E09鳳山燕巢城市快線、73、8504、87、橘11、248、50五福幹線、53、橘7A、橘7B、橘8、紅21、黃2

【高鐵】

搭乘高鐵至左營站，於高雄捷運R16左營站轉搭捷運至衛武營站(O10)，由1號出口或4號出口(4號出口設有無障礙坡道與電梯)即可至國軍高雄總醫院。

【公共腳踏車.YouBike】

捷運衛武營站4號出口



滿意度調查

國軍高雄總醫院關心您！

Kaohsiung Armed Forces General Hospital



申請檔案應用