

# 802 門診醫訊

-2025-

Outpatient Manual & Newsletter

9 & 10

一月一



|封面故事|

COVER STORY

國防部軍政副部長柏鴻輝先生（中）於民國114年7月31日上午蒞國軍高雄總醫院實施心輔座談。



## 國軍高雄總醫院

*Kaohsiung Armed Forces General Hospital*

|總機| (07)749-6751  
| (07)749-8951  
| (07)749-8953

|地址| 高雄市苓雅區中正一路2號

|服務台| (07)7490633

|網址| <http://802.mnd.gov.tw>

鑑於行動上網普及、快速的特性，本院已完成資訊連結平台建置，提供網路掛號及看診進度查詢等服務，縮短民衆蒞院等候時間，請多運用。



802 保力質



看診進度



網路掛號



乳癌篩檢預約



肺癌篩檢預約

# 柏鴻輝副部長 與官兵同仁實施心輔座談

期勉：

- 關心部屬
- 善用科技
- 建構防衛韌性與醫療量能

企管室雇員 楊武發

柏副部長頒發團體加菜金，感謝同仁在醫技、醫術及醫療品質提升的用心與努力。

國防部軍政副部長柏鴻輝先生為落實國軍「走動式管理」政策，及瞭解官兵部隊生活與工作等適應狀況，特於民國 114 年 7 月 31 日上午 1100 時，在軍醫局衛保處處長曾元生上校及政治作戰局政綜處處長藍峯上校等人的陪同下，蒞國軍高雄總醫院實施心輔座談，並由院長吳勝堂少將率副院長王強庭上校及各一級主管陪同。

柏副部長首先在院部接待室聽取院長吳少將的工作概要報告，除瞭解單位醫療作業現況，協助解決窒礙難行問題，並代表部長顧立雄先生勗勉醫護同仁辛勞，感謝同仁在醫技、醫術及照護品質提升的用心與努力，隨即在院長等人的陪同下，於醫療大樓 3 樓電化教室與官兵同仁代表面對面座談，實地瞭解軍醫同仁工作與生活情形，並敦促同仁務需不斷學習成長與自我調適，並提出四項工作指導：

## 一、關心部屬，勤走層基，共同學習成長：

各級主管務需從自身做起，落實「走動式管理」，深入基層，關心部屬，關心同仁工作與生活情形及其身心狀況，並妥適協處，保持相互學習的精神，跳脫舊有框架，持續進步成長，創造個人與醫院雙贏。

## 二、導入科技，強化效能，提升醫療品質：

近年來 AI 技術發展迅速，各單位應積極導入 AI 技術應用，整合各類科技資源，強化行政作業效能，建構良性醫病關係與溝通機制，提升醫療服務品質。

## 三、運用 AI，審度人力，確保任務遂行：

因應少子化趨勢，人力資源亦將相對減少，個人工作負荷也將益加凝重，各級主管應積極檢討調整以應之，並藉助科技優勢以提升工作效率，確保醫療任務之遂行。

## 四、提升韌性，建構量能，確維國防安全：

為提升全社會防衛韌性，單位需考量評估地區醫療量能與資源需求，預先建立足夠量能，以完善平、戰時軍醫任務之所需，確保醫療作業之達成，以維繫國防安全所需之醫療量能。

座談結束後，柏副部長除代表部長向所有的官、士、兵、員工表達問候之意以外，並代表部長頒發團體加菜金，感謝同仁的用心與努力，同時期許各級幹部，不分中央與地方單位，戮力營造優質工作環境，廣續精進智慧醫療與提升管理效率，充實醫療量能，讓所有官、士、兵及聘雇同仁都能以國軍為榮。

柏副部長與官兵座談情形，並敦促同仁務需不斷學習成長，自我調適。

# 國發會檔管局 第23屆 金檔獎 實地評獎

企管室雇員 楊武發

國軍高雄總醫院代表國防部軍醫局爭取國家發展委員會檔案管理局（以下簡稱國發會檔管局）第23屆金檔獎，並於民國114年8月1日上午0950時，由檔管局副局長陳海雄先生率徐淑敏女士等13位評獎委員，蒞國軍高雄總醫院進行實地評獎作業，並由院長吳勝堂少將率副院長王強庭上校及相關業管主管與承參陪同，另外，國防部政務辦公室文書檔案處林宜昌處長，以及軍醫局醫務管理處鄭琳縈專委等業務督導單位承參，亦隨同前來協助澄覆及說明，務期爭取佳績。

院長吳少將在開場致詞時首先向所有評委表達誠摯的歡迎之意，並感謝委員們的蒞臨指導，期許本院能榮獲佳績，同時也藉由委員實地評核與瞭解後提出的改進建議，我們亦將全力檢討改進，以提升檔案管理運用效能。

陳副局長表示，今年國軍高雄總醫院參獎，從全國數百個初評機關中脫穎而出，顯見同仁們都相當努力，值得肯定和嘉許，尤其醫院將近80年的歷史檔案、照片與重要事蹟等，也都經過詳細的整理分類並製作成展示看板，導引民眾流覽、認識，並藉此評獎機會充實設備與檔案品質，並能納入委員考評建議，做為日後改善參考。

國軍高雄總醫院昔日也曾參與過第14屆（106年）金檔獎評選，遺憾當年並未獲獎，今年捲土重來，各級都相當重視並傾力協助，期盼能成功獲獎。院長吳少將在簡報時指出，本院檔案運用現況相較於一般公務機關，如地政局、戶政事務所等單位的運用率都來得低，但我們對於檔案管理的努力也不落人後，不論是在檔案管理標竿學習與應用、庫房設施、民眾申請應用，以及應用服務設施等面向，都有顯著的著墨與進步，近年更積極投入經費改善檔案管理庫房硬體功能，並鼓勵人員參訪得獎單位標竿學習及參加部外相關檔案管理課程，落實人員教育訓練，未來我們也將廣續進行檔案e化及資訊專才的培養，持續改善各項軟、硬體設施，期讓檔案價值及運用發揮到極致。

陳副局長於1140時主持評獎意見指導與交流，在聽取評委的講評後，除再次肯定本院在檔案管理上的努力外，並期許未來在實務運用上，能獲致更好的成效；另外，院長吳少將也特別感謝評委們的指導及建議，後續並將積極落實各項檔案管理精進作為，俾提供民眾最便捷、完備的檔案審閱與運用等服務。



陳副局長主持評獎意見指導與交流，各委員分就實地評獎所見情形提出指導與講評。



靜態資料審查



歷史牆 / 歷史沿革現地訪查



檔案室現地訪查

114 年全新

正子電腦

斷層掃描

— 為您提供精密影像檢查的專業服務 —

## 精準醫療

正子電腦斷層掃描為現代高品質的重要影像檢查項目，提供結構、生理、代謝、功能資訊分析，適用於偵測腫瘤等並協助治療計畫：

- ◆ 高階健康檢查服務。
- ◆ 評估腫瘤的分期。
- ◆ 評估腫瘤對治療的反應。
- ◆ 疑似有復發或轉移時，評估腫瘤狀況。
- ◆ 註：適應症範圍包含大腸癌、直腸癌、食道癌、頭頸部癌（不包含腦瘤）、原發性肺癌、黑色素癌、甲狀腺癌、子宮頸癌、乳癌、淋巴瘤。



Healthineers

## 專業服務

- ◆ 全程由專業的核子醫學團隊執行檢查及影像分析。
- ◆ 114 年全新正子電腦斷層掃描設備建置，提供高規格檢查品質。
- ◆ 原廠硬體及軟體，含新型影像處理併 AI 應用技術。
- ◆ 以高品質的影像提升診斷和治療規劃的準確度。
- ◆ 一站式檢查服務，提供專業的流程和舒適的環境。

諮詢專線：07-7405132

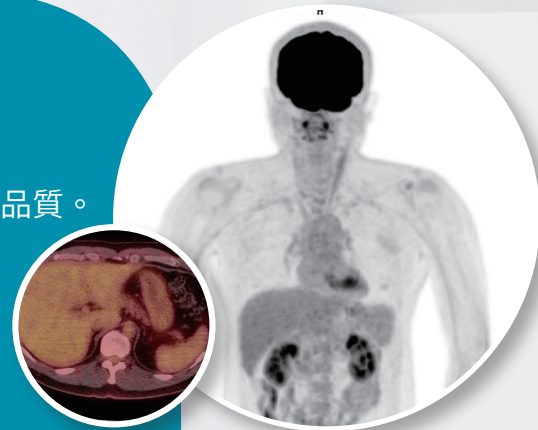

## 高能量雷射治療儀

- 高能量雷射治療儀為非侵入性治療且廣泛的被臨床應用。
- 藉由高能量雷射深入組織結構，也能達肌肉深層與關節部位，促進血液循環，緩解疼痛問題。
- 高能量雷射治療儀可應用於運動急性修復損傷及久治不癒的慢性發炎等問題。
- 所需治療時間、次數，將由本院專業的復健科醫師為您評估。
- 除了專業的醫師，本院復健科團隊有數十位物理治療師，細心陪伴您每一次的治療。



# 瞼板腺的健康常容易被忽略！

## 瞼板腺問題的高風險族群

- ▶ 長時間使用 3C 產品者（眨眼次數減少）
- ▶ 使用眼妝者（卸妝不完全）
- ▶ 長時間配戴隱形眼鏡者
- ▶ 中老年人（老化），特別是女性（賀爾蒙變化）
- ▶ 有眼瞼炎、乾眼或過敏體質者



- ✔ 眼表疾病偵測
- ✔ 全方位乾眼評估
- ✔ 角膜接觸鏡配戴鏡前評估  
術前規劃

從角膜到淚膜，一次掌握，讓診斷更精準，照護更到位。



## 角膜地圖儀及乾眼分析儀（為自費檢查項目）

- 二合一檢查系統的創新設備，具備自動化分析與高解析影像功能，可提供醫師全面而精確的眼表檢測。
- 系統自動分析腺體密度與缺損比率，有助於早期發現乾眼症與瞼板腺功能問題，讓治療更精準。
- 也可用於模擬硬式或軟式隱形眼鏡配戴於角膜上的貼合狀況及近視雷射的評估。

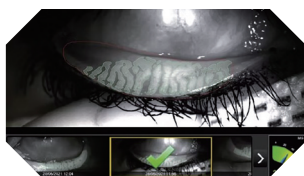

▲ 瞼板腺影像評估的畫面—呈現瞼板腺的分布與健康狀態

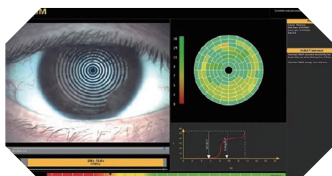

▲ 非侵入式淚膜破裂時間分析畫面—分析淚膜穩定度可用來診斷乾眼症的依據

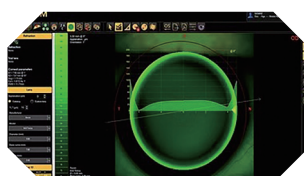

▲ 角膜接觸鏡模擬配戴分析畫面—有助於選擇最適鏡片、提升配戴舒適度

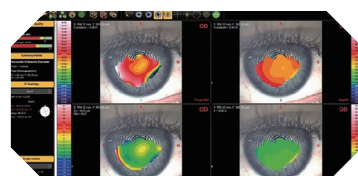

▲ 角膜前表面地形圖的多種分析模式—適合於近視雷射術前評估



# 超廣角眼底雷射掃描儀

現代人 3C 產品使用頻繁，眼睛問題的年齡層已有年輕化趨勢。

視網膜位於眼球後方的一層薄膜，

內含數百萬個感光細胞，負責感應光線並將影像訊號傳送到大腦，讓我們得以「看見」。

傳統的視網膜檢查較為耗時且檢查範圍有限。超廣角眼底雷射掃描儀可檢查達 97% 的視網膜，不易遺漏躲在視網膜周邊的病灶。

**守護視網膜，就是守護我們的視力與生活品質！**

## 傳統視網膜檢查

- ▶ 先點散瞳劑，等待 30 至 60 分鐘，醫師以眼底鏡人工檢查
- ▶ 等待時間久、檢查後可能有畏光問題，約 6 小時後才能恢復
- ▶ 過小的裂孔難以被發現

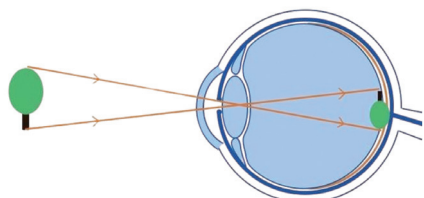

▲ 視網膜是眼睛中關鍵的結構之一

## 超廣角眼底雷射（為自費檢查項目）

- ✔ 不須點散瞳劑
- ✔ 高解析影像
- ✔ 200 度超廣角眼底照相找病灶



## ◆ 腎臟照護臨床藥師的工作 ◆

- ▶ 病人是否有使用保健食品、中草藥？
- ▶ 會不會去藥局購買成藥？
- ▶ 會不會因為疼痛需時常服用或施打止痛消炎藥？

## ① 詢問

- ▶ 依據「遵循醫囑領藥與使用藥物量表」了解病人實際用藥情形
- ▶ 藥物使用是否符合適應症？是否有該用藥而沒用藥？是否需要增加或改變藥物？是否需增減劑量或改變用法？
- ▶ 有些問題是否可能是由藥物治療造成的？藥物與食物或保健食品是否發生交互作用影響療效？

## ② 檢視

- ▶ 根據病人最近腎功能指數，評估藥品是否須依照腎功能指數調整劑量，並提供醫師參考。
- ▶ 一對一用藥衛教服務，主要讓病人了解每種藥物治療用途、注意事項，及可能發生的副作用。

## ③ 評估

逆轉腎!!

腎臟照護臨床藥師所提供的

Pre-ESRD  
用藥照護服務

健保署為提高慢性腎臟病照護品質於 110 年 10 月首度讓藥師參與「末期腎臟病前期 (Pre-ESRD) 之病人照護與衛教計畫」



藥師須通過考試認證才能取得腎臟照護藥師證書



全新  
疼痛  
緩解  
方案

## 超音波 與 電場刺激 雙重治療

我們的新治療方法叫做智能電場和超音波雙頻結合（簡稱 BRH）。這種技術利用專利演算法，把電場刺激和超音波能量結合在一起。傳統的超音波治療在使用幾分鐘後，組織會變得更緊密，形成一層阻擋超音波的屏障，這樣會減少治療效果，甚至可能引起熱傷害。BRH 系統通過不斷變化的電場刺激，保持治療區域的組織鬆散，避免這層屏障的形成。這樣，超音波能夠更有效地穿透到患部進行治療。這種方法能大大提升超音波的效果，幫助受傷組織更快修復，包括促進血管再生和改善血液循環。

· 獨特的作用模式 ·

BRH 是一種創新的療法，通過結合電場刺激和超音波來發揮作用。



1. 『電場刺激』

由 4 片電極貼片輸出電流，頻率會持續變化，形成電磁場

2. 『超音波治療』

使用金屬探頭輸出超音波能量，並在目標區域內進行持續掃描

3. 『雙重效果』

這兩種治療方法的結合能創造微循環效應，促進局部血液循環和淋巴系統重建，幫助受傷組織修復，並有效緩解疼痛

適應症

減輕疼痛，解除肌肉痙攣及關節攣縮之醫用器材；此器材也可通過電流到身體之部位來刺激或放鬆肌肉

歡迎洽詢 本院骨科門診  
或洽詢復健科門診  
國軍高雄總醫院關心你

## ELEKTA Synergy + IGRT 的應用優勢

國軍高雄總醫院放射腫瘤科目前使用的 ELEKTA Synergy 的直線加速器，搭配 IGRT (Image-Guided Radiotherapy, 影像導引放射治療)，能在病人進入放射治療前進行三維影像擷取，並將影像與治療計畫中腫瘤的 3D 模型進行自動位置比對。如有 X、Y、Z 軸向位移差異，即可以透過 Synergy 的治療平台自動調整至指定位置，提升照射準確度。

## IGRT 的核心理念

傳統放射治療依賴外部定位標記（如皮膚上的記號）與照相定位，若病人身體位置稍有偏差，可能導致照射位置不準確。IGRT 透過治療機上的影像導引系統，在每次照射前即時校正病人身體位置與腫瘤位置，並進行精準治療。

## 為什麼 IGRT 重要？

### 一、精準照射，保護正常組織

人體各種器官在治療中可能因呼吸、胃腸蠕動而改變位置。

IGRT 能即時調整位置，避免正常組織受到照射，以減少副作用。

### 二、適應性治療 (Adaptive Therapy)

若腫瘤體積改變，或體型上有大幅度變化，IGRT 即可提供腫瘤變化的依據，是醫師實施「適應性治療」的基礎。

### 三、更精準的劑量傳遞

更準確的定位代表劑量覆蓋範圍更全面，降低治療失誤率，使治療更精準且穩定。

### 四、節省重定位時間與成本

IGRT 的自動化校正功能降低傳統定位的時間與人力，提高治療效率與病人舒適度。

## IGRT 安全嗎？

IGRT 的影像劑量雖高於一般 X 光，但整體累積劑量仍在安全範圍內，其定位精準度和治療成效帶來的效益遠大於累加劑量所能產生的風險。

## 國軍高雄總醫院的優勢

一、資深放射腫瘤專科醫師與放射治療團隊：具備多年 IGRT 實務經驗，可針對各種不同癌症（如乳癌、攝護腺癌、肺癌等）客製化治療計畫。

二、完整品質保證流程：每日校正直線加速器以及 CBCT 成像系統，確保每次治療品質。

三、跨科整合配合：與核子醫學科、外科等團隊協作，提供病人全方位治療策略。

## 小結

ELEKTA Synergy 直線加速器搭配 IGRT，讓放射治療更加安全、精確和個人化。病人不僅在治療過程中更安心，治療結果也更可期。若有相關需求，歡迎向國軍高雄總醫院放射腫瘤科洽詢，我們將提供相關專業諮詢，陪伴您勇敢面對癌症、掌握健康未來。



▲ 圖為本院放射腫瘤科治療室內的 ELEKTA Synergy 直線加速器，其兩側即是 IGRT (Image-Guided Radiotherapy, 影像導引放射治療系統)

## 作者簡介

放射腫瘤科主任

崔樂平醫師

## 學經歷

- 高雄醫學大學醫務暨醫療資訊學系研究所畢業
- 高雄醫學大學醫學系畢業
- 中華民國放射腫瘤專科醫師
- 高雄醫學大學附設中和紀念醫院 放射腫瘤科住院醫師
- 安泰醫療社團法人安泰醫院放射腫瘤科主任
- 教育部部定講師



# 隱形殺手—高血脂



隨著現代人飲食西化、活動量減少，血脂異常（俗稱「高血脂」）已成為影響國人健康的重要隱形殺手。血脂異常會增加動脈硬化、心臟病與中風的風險，因此及早了解並積極控制血脂，是維護心血管健康的關鍵。

## 什麼是血脂？

血脂是指血液中的脂肪類物質，主要包括：

1. 總膽固醇（TC），2. 低密度脂蛋白膽固醇（LDL-C）：俗稱「壞膽固醇」，3. 高密度脂蛋白膽固醇（HDL-C）：俗稱「好膽固醇」及三酸甘油酯（TG）等4種，其中，LDL-C 過高與 TG 升高會促進血管硬化與阻塞，而 HDL-C 偏低則會失去保護心血管的功能。

## 血脂異常的危險因素

以下因素會增加血脂異常的風險：

- 一、飲食不當：攝取過多油炸、甜食、飽和脂肪（如動物脂肪、奶油）等。
- 二、缺乏運動：久坐生活會降低代謝，增加三酸甘油酯。
- 三、肥胖：特別是腹部肥胖與代謝症候群。
- 四、抽菸與酗酒：會降低好膽固醇，提高壞膽固醇。
- 五、慢性疾病：如糖尿病、甲狀腺功能低下。
- 六、遺傳因素：部分家族性高血脂患者，即使飲食正常仍血脂偏高。

## 血脂異常可能導致的疾病

若血脂長期控制不良會導致：動脈粥樣硬化、冠心病（如心絞痛、心肌梗塞）、中風及周邊血管疾病等，這些疾病一旦發作，不僅危及生命，也可能造成長期失能，因此血脂控制不容忽視。

## 如何控制血脂？

### 一、改善飲食習慣

1. 減少飽和脂肪與反式脂肪（如油炸食品、糕點、奶油）。
2. 增加攝取不飽和脂肪酸，如橄欖油、堅果、深海魚。
3. 多吃高纖食物，如燕麥、豆類、蔬菜與水果，有助降低膽固醇。
4. 限制糖分與精緻澱粉的攝取，以控制三酸甘油酯。

### 二、規律運動

每週至少進行 150 分鐘中等強度運動（如快走、游泳、騎腳踏車）。有助提高好膽固醇（HDL）與降低三酸甘油酯。

### 三、控制體重

1. 減少體脂特別是腹部脂肪，可有效改善血脂指數。
2. BMI 建議維持在 18.5-24 之間，男性腰圍 < 90 公分，女性 < 80 公分。

### 四、停止抽菸與限制飲酒

戒菸可提升好膽固醇；過量飲酒則會增加三酸甘油酯。

### 五、定期檢查與藥物治療

1. 建議 40 歲以上民眾每年抽血檢查血脂一次。
2. 若血脂過高，需依醫師建議服用降血脂藥物（如 statin 類）並持續追蹤。

## 作者簡介

內科部  
心臟內科主任

吳浩銘醫師



## 學經歷

- 國立中山大學醫務管理系碩士
- 國防醫學院醫學系 96 期
- 國軍高雄總醫院內科住院醫師及總醫師
- 三軍總醫院內科住院醫師及總醫師
- 三軍總醫院心臟內科受訓醫師
- 三軍總醫院心臟內科主治醫師
- 內科專科醫師、心臟超音波專科醫師
- 重症加護專科醫師
- 心臟內科專科醫師及心臟血管介入性專科醫師

## 專長

- 重症照護、高血壓、心衰竭、狹心症及心導管治療術、洗腎動靜脈瘻管狹窄之治療（血管成形術）、心律不整藥物治療、胸前及經食道超音波檢查、心臟節律器植入手術

# 你的血脂數值夠好嗎？

## 心血管疾病患者應更積極控制壞膽固醇

### 健康民眾

總膽固醇



< 200

高密度膽固醇



♀ 女性 > 50  
♂ 男性 > 40

低密度膽固醇



< 130

三酸甘油脂



< 150

### 具心血管風險之民眾

疾病類型

LDL-C 建議治療目標

**急性冠心症/冠狀動脈疾病**

< 70 mg/dL

併發下列5項疾病任1項:

- 急性冠心病與糖尿病
- 12個月內發生心肌梗塞
- 2次心肌梗塞病史
- 多支血管病變之冠狀動脈疾病
- 伴隨周邊動脈疾病

< 55 mg/dL

**周邊動脈疾病**

< 70 mg/dL

併發冠狀動脈疾病或頸動脈狹窄

< 55 mg/dL

**缺血性中風、已知冠狀動脈疾病**

< 70 mg/dL

短暫性腦缺血併發腦部/頸部動脈粥狀硬化狹窄



若對血脂標準有疑問，建議及早諮詢專業醫療人員



中華民國血脂及動脈硬化學會  
TAIWAN SOCIETY OF LIPIDS & ATHEROSCLEROSIS

▲ 圖一

### 溫馨小提醒

- 一、血脂異常往往沒有症狀，需透過抽血檢查才能發現。
- 二、保持健康生活習慣是最根本的控制方式。
- 三、不可自行停藥或擅改劑量，應遵照醫師指示。
- 四、家族中若有早發性心血管疾病（50歲前發生死或心肌梗塞），更應定期篩檢。

### 結語

血脂控制不僅關乎外表體態，更直接影響心腦血管健康。從日常飲食、運動與定期檢查做起，就能遠離高血脂與其帶來的疾病威脅。養成良好的生活習慣，是送給自己與家人最重要的健康。



# 09月門診時間表

- 掛號取票：上午 0630 時現場抽票，每人限取 1 張。
- 掛號時間：時間如右 ▶
- 看診開始時間：早診 0830 時 . 午診 1400 時 . 夜診 1800 時。

- 上午診 .....  
0800 - 1130 (不調整)
- 下午診 .....  
「0800」 - 1630 (提早)
- 夜診 .....  
「0800」 - 2000 (提早)

## 內科

科別	時段	星期一 MON	星期二 TUE	星期三 WED	星期四 THU	星期五 FRI	星期六 SAT
一般內科 General Medicine	上午 AM				王建堯 (9/4.11.18)		張士琨
	下午 PM	葉彥成 (感染病科.登革熱門診)		蔡諭奇 (9/3.17.24)(感染病科)	葉彥成 (感染病科.登革熱門診)		
	夜間 NIGHT		蔡毓源 (18:30 開始門診) (登革熱門診) (現 20 名, 預 20 名)			李鎮宇 (18:30 開始門診)	
家庭醫學科 Family Medicine	下午 PM	邱玫逸 (9/1.8)	林冠宏	蘇子華 (登革熱門診)			
胸腔內科 Chest	上午 AM	黃樹訪 (登革熱門診) 林凡閱 (9/1.15.22)	張高耀 (登革熱門診) (現 25 名, 預 25 名) 羅啟紘	黃國良 周紹庭 (登革熱門診)	羅啟紘	馮南雄 (9/12.19.26) 林任先	
	下午 PM	林任先		黃樹訪 (9/10.24)	黃樹訪	黃國良	
	夜間 NIGHT			林凡閱 (9/17.24)			
心臟科 Cardiology	上午 AM	吳浩銘	王怡誠 (三高門診) (現 30 名, 預 40 名)	劉京翰		張士琨 (三高門診)	李柏群
	下午 PM	王怡誠 (現 30 名, 預 40 名)	吳浩銘	蘇冠仁 (9/3.17.24)	張偉多 (特約) (現 20 名, 預 20 名)	蘇冠仁 (9/5.19.26) 黃世鐘 (9/5.12.19) (現 30 名, 預 45 名)	
	夜間 NIGHT	彭柏森 (18:30 開始門診)	黃世鐘 (現 30 名, 預 40 名) 劉京翰		陳昇遠 (18:30 開始門診)	李柏群	
腎臟新陳代謝科 Nephrology and Metabolism	上午 AM	廖宸逸 (9/1.8.15) (預 60 名)	劉濟郝	王志強 (三高門診)	蔡明凱 (三高門診) 張曉雯 (9/4.18.25)(甲狀腺)	張錦文	項正川 (9/13.27)
	下午 PM	王志強	廖宸逸 (9/2.9.16.30)	蔡明凱 (三高門診) 張曉雯 (9/3.24)(甲狀腺)	張錦文	劉濟郝	
	夜間 NIGHT		吳三江 (特約) (18:30 開始門診)		林和正 (18:30 開始門診)		
肝膽腸胃科 Gastroenterology	上午 AM	楊凱堯 (9/8.15.22) (現 20 名)		歐子銘	翁維浚	黃健維 蔡奇璋 (現 35 名, 預 35 名)	
	下午 PM	蔡毓源 (B.C 肝) (現 35 名, 預 35 名) 翁維浚	柯朝元 (現 20 名, 預 20 名)	蔡毓源 (B.C 肝) (現 35 名, 預 35 名)	柯朝元 (B.C 肝) (現 20 名, 預 20 名)	黃健維 陳冠伯	

# 內科

科別	時段	星期一 MON	星期二 TUE	星期三 WED	星期四 THU	星期五 FRI	星期六 SAT
肝膽腸胃科 Gastroenterology	夜間 NIGHT	陳冠伯		楊凱堯 (9/10.17.24) (17:30 開始門診)			
	上午 AM			蔡昇城			
皮膚科 Dermatology	下午 PM	蔡昇城				蔡昇城	
	上午 AM	蔡光洋 (預 45 名)	蔡光洋 (現 35 名, 預 35 名)			林文守	
神經內科 Neurology	下午 PM		林文守	吳岱錚 (現 35 名, 預 35 名)			
	上午 AM		謝安臺		謝安臺		
血液腫瘤科 安寧醫療 Hematology & Oncology	上午 AM		黃正皓				
	下午 PM				黃正皓 (9/11.18.25)		

# 其他內科系

科別	時段	星期一 MON	星期二 TUE	星期三 WED	星期四 THU	星期五 FRI	星期六 SAT
共同整合門診 Integrated Clinic	上午 AM	黃樹訪 林凡閱 (9/1.15.22) 許競文 蔡睿剛	劉濟郝 羅啟紘 王怡誠	王志強 許競文 王建樹 (9/10.17.24)	蔡明凱 張曉雯 (9/4.18.25) 李威億	黃健維 林文守 張錦文 金憲國	
	下午 PM	邱玫逸 (9/1.8) 王怡誠 王志強	林文守 陳家勝 (9/16.23.30)	蔡明凱 蘇子華 張曉雯 (9/3.24) 林書楷 林耘仕 (9/10.17.24)	張錦文 鄭哲智 (9/4) 吳岳嶸	黃世鐘 (9/5.12.19) 劉濟郝 林耘仕	
	夜間 NIGHT		黃世鐘 蔡毓源 金憲國 高維聰	李蕎竹	林和正	李鎮宇	
教學門診 Teaching Clinic	上午 AM	袁建漢			王建堯 (9/4.11.18)		
	下午 PM			張文榮 (9/3) 王景賢 (9/24)	蔡諭奇 (9/11.25)	黃敬軒 (教學門診)	
戒菸門診 Quit Smoking Clinic	上午 AM	黃樹訪 蔡睿剛 林耘仕	羅啟紘	陳仁智 黃國良 陳家勝 (9/17.24)	羅啟紘	林任先	
	下午 PM	林任先	陳家勝 (9/16.23.30)	黃樹訪 (9/10.24)	黃樹訪 蔡睿剛	林耘仕 黃國良	



## 精神科

科別	時段	星期一 MON	星期二 TUE	星期三 WED	星期四 THU	星期五 FRI	星期六 SAT
<b>精神科門診</b> Psychiatric clinic <b>心身症特診</b> Psychosomatic clinic <b>高齡失智整合門診</b> Geriatric and dementia clinic	上午 AM	蔡睿剛 韓一鴻 林耘仕	王建樹 (9/16.23.30) 林羿旻 鍾廷聖	鍾廷聖 <sup>(9/3)</sup> 王建樹 (9/10.17.24) 林羿旻 陳家勝 (9/17.24) 陳泰吉		許雅芬 (現30名·預30名) 舒馨儀 黃敬軒	
	下午 PM	許雅芬 (現30名·預30名)	黃敬軒 舒馨儀 陳家勝 (9/16.23.30) 陳泰吉	林書楷	蔡睿剛 韓一鴻 曾冬勝 (9/11.25) (現20名·預20名) 張震霖 (9/4.18) (現20名·預15名) (13:30 開始門診)	林耘仕	
	夜間 NIGHT		高維聰 (18:30 開始門診)				
<b>藥酒癮特別診</b> Substance Addiction Therapy Clinic	下午 PM			林耘仕 (9/10.17.24) (藥癮)		蔡睿剛 (藥酒癮)	

## 外科

科別	時段	星期一 MON	星期二 TUE	星期三 WED	星期四 THU	星期五 FRI	星期六 SAT
<b>一般外科</b> <b>消化外科</b> General Surgery (肝、膽、腸、胃、 甲狀腺門診)	上午 AM	許競文 (現20名·預40名)	孔文清 (現18名·預17名)	許競文 (現20名·預40名)	劉秉泓 <sup>(9/4.18.25)</sup> (現18名·預17名) 孔文清 <sup>(9/11)</sup>	張文演 (9/5.12)	劉蕙溥 <sup>(9/6)</sup> 吳育全 (9/13.20.27)(含乳醫)
	下午 PM		劉蕙溥 (9/9.16.23.30)		孔文清 謝宗保 <sup>(9/11.25)</sup> (限肝膽/移植)		
	夜間 NIGHT			劉蕙溥 (9/10.17.24)	熊仲川 (特約) (18:30 開始門診)		
<b>胸腔外科</b> Thoracic Surgery	上午 AM			陳仁智	李威億		李威億 <sup>(9/27)</sup>
	下午 PM		李威億		鄭哲智 <sup>(9/4)</sup> (肺癌篩檢暨諮詢)		
	夜間 NIGHT	鄭哲智 <sup>(9/1)</sup> (肺癌篩檢暨諮詢)					
<b>神經外科</b> Neurosurgery	上午 AM	歐建佑 (9:00 開始門診) (現10名·預25名)	李菁竹 (09:00 開始門診)	陳春霖 (09:00 開始門診)	江逸羣 (9/4.18.25)	陳春霖 <sup>(9/12.19.26)</sup> (9:00 開始門診) 崔源生 (9/5)	
	下午 PM		陳南福	江逸羣 (9/3.17.24)	陳南福	歐建佑 (現10名·預25名)	
	夜間 NIGHT			李菁竹			
<b>泌尿外科</b> Urology	上午 AM	李菁青 (9/1.8.15)	吳勝堂 李菁青 (9/2.9.16.30)	倪英睿	鄭人豪 (9/25)	倪英睿	
	下午 PM	賴建名 (9/8.22)	倪英睿		王強庭 李菁青 <sup>(9/4)</sup>	倪英睿	
	夜間 NIGHT	李菁青 (9/1.8.15)					

# 外科

科別	時段	星期一 MON	星期二 TUE	星期三 WED	星期四 THU	星期五 FRI	星期六 SAT
大腸直腸 肛門外科 Colorectal Surgery	上午 AM		王景賢 (9/9.16.23.30) (現 20 名, 預 20 名) (09:00 開始門診)	張文榮	金仁		王景賢 (9/20) 張文榮 (9/13)
	下午 PM	金仁	陳東源		吳岳嶸 (現 10 名, 預 20 名)		
	夜間 NIGHT		吳岳嶸		王景賢 (9/11.18.25)	張文榮	
心臟血管外科 Cardiovascular Surgery	上午 AM	劉原豪				金憲國	
	下午 PM					葉彥良 (9/26)	
	夜間 NIGHT		金憲國	劉原豪	葉彥良 (9/25)		
整形外科 Plastic Surgery (燒燙傷、慢性困難傷口)	上午 AM		陳建安				
	下午 PM		吳爭融	葉添浩 (特約)		陳建安	
	夜間 NIGHT						

# 軍人專診

科別	時段	星期一 MON	星期二 TUE	星期三 WED	星期四 THU	星期五 FRI	星期六 SAT
軍人專診 Military Only (10 點後開放民眾掛號)	上午 AM			劉蕙溥 (9/10.17.24)	蔡光洋 (9/11.25)(內科)	葉彥成 (內科)	
	下午 PM	黃正浩 (內科)					

# 婦幼中心

科別	時段	星期一 MON	星期二 TUE	星期三 WED	星期四 THU	星期五 FRI	星期六 SAT
小兒科 Pediatrics	上午 AM	劉道遠 (預防注射)	許伯彰 (9/2.9.16.23)			劉道遠 (預防注射)	
	下午 PM	許伯彰	劉道遠 (預防注射)		陳俊宏 (特約)		
	夜間 NIGHT			許伯彰			
婦產科 Obstetrics & Gynecology (含抹片門診)	上午 AM	黃子菲 (9/1.8)		陳彥伯	黃子菲 (9/4.18.25)	黃子菲 (9/5.19.26)	
	下午 PM	張瑋珊	黃子菲 (9/2.9.23.30)	張瑋珊	黃子菲 (9/25)		
	夜間 NIGHT		陳彥伯 (18:30 開始門診)	黃子菲			
乳房專門門診 Breast clinic (限女性)	上午 AM			張文演 (9/3.17)			
	下午 PM		孔文清		劉秉泓 (9/4.18.25)	張文演 (9/5.12)	

# 其他門診

科別	時段	星期一 MON	星期二 TUE	星期三 WED	星期四 THU	星期五 FRI	星期六 SAT
疼痛整合治療中心 Pain Management	上午 AM				林信隆 (9/4.18)(約診) (現 3 名, 預 3 名)		



## 其他門診

科別	時段	星期一 MON	星期二 TUE	星期三 WED	星期四 THU	星期五 FRI	星期六 SAT
美容自費門診 Beauty Outpatient Clinic	上午 AM	蔡昇城 王啟宇	吳爭融 陳彥伯 (婦科幸福門診)	王啟宇	吳爭融 黃子菲 (9/4.18.25)	黃子菲 (9/5.19.26) 陳建安	
	下午 PM		黃子菲 (9/2.9.23.30)	張瑋珊			
放射腫瘤科 Radiation Oncology	上午 AM		崔樂平 (9/2.9.16.23)			崔樂平	
	下午 PM		崔樂平 (9/2.9.16.23) 孫立民 (9/30)		崔樂平		

## 其他科別

科別	時段	星期一 MON	星期二 TUE	星期三 WED	星期四 THU	星期五 FRI	星期六 SAT
眼科 Ophthalmology	上午 AM	林峰祺 (現 20 名·預 20 名)	林峰祺	林峰祺	林峰祺	王佐文 (無軍人複檢服務)	
	下午 PM			蔡詠恩 (9/10.17.24)		蔡詠恩 (9/12.19.26)	
	夜間 NIGHT				曹家齊 (19:00 開始門診) (無軍人複檢服務)		
耳鼻喉科 Otolaryngology	上午 AM	張聰舜 吳佩珊 (一般門診及鼻整形)	張育慈 (9/2.16.23.30) 林曜祥 (9/2.16) (吾聲、甲狀腺、 口腔癌和口咽癌) 薛懿 (9/9.16.23.30)	王朝助 袁建漢	邱文耀 (眩暈門診) 朱益民 (9/4.11) 吳佩珊	朱益民 (9/5.12) 洪仲璟 (頭頸部腫瘤門診) 莊凱期	
	下午 PM	張聰舜 袁建漢 (打鼾及鼻過敏)	邱文耀 王朝助	莊凱期 吳丕雄 (9/3.10.24)(打鼾) (14:30 開始門診) 許家安	許家安 謝慶宏	張育慈 薛懿	
	夜間 NIGHT	謝慶宏 (9/15.22)					
復健科 Rehabilitation Medicine	上午 AM	林靜約 (現 15 名·預 40 名)	林靜約 (現 15 名·預 40 名)		杜國賢 (9/11.25) 林靜約 (9/4.18) (現 15 名·預 40 名)	杜國賢	
	下午 PM			杜國賢	林靜約 (9/4.18) (現 15 名·預 40 名)		
骨科 Orthopedics	上午 AM	陳啟文 王仁威 (9/8.15.22) (09:00 開始門診) (現場 20 名)	洪偉仁 王信章 (現 15 名·預 40 名) (運動醫學專診) 吳宗翰 (震波約診)	游智鈞 黃致穎 (9/3.17.24)	洪偉仁 蔡東燁 黃致穎(總診) (運動超音波)	邱煥民 吳宗漢	
	下午 PM	邱煥民 王信章 (現 15 名·預 40 名) (肩關節專診)	李佳霖 (運動醫學專診) (現 40 名·預 40 名) 游智鈞 (現 35 名·預 35 名)	陳啟文 (9/3.17.24)	吳宗漢 王仁威	吳宗漢 (震波約診)	
	夜間 NIGHT	王信章(總診) (上肩肘超音波)			陳啟文 (9/11.18.25)		

# 牙科

科別	時段	星期一 MON	星期二 TUE	星期三 WED	星期四 THU	星期五 FRI	星期六 SAT
一般牙科 General Dentistry	上午 AM	黃雪玫 (限號) (預 12 名)		蘇棋弘	李佳璇	陳柔安 (9/5) 陳志茂 (9/12)	楊宗鏞
	下午 PM	陳志茂 (9/1) 陳柔安 (9/8) 楊宗鏞 (9/8)	陳怡伶 (限號) (預 12 名) (9/2.9.16.23) 李佳璇 (9/2) 葉丁毓	陳怡伶 (限號) (預 12 名)	黃雪玫 (限號) (預 12 名) 周冠宇	陳怡伶 (限號) (預 12 名) (9/5.12.26) 陳柔安 (9/19) 李佳璇	
	夜間 NIGHT	楊宗鏞 (9/1) 林晉頡 (9/8)	李佳璇			林晉頡 (9/5) 施政廷 (9/12.19.26)	
牙周病科 Periodontics	上午 AM			張思潔 (限號) (9/10.17.24) (預 12 名)	張哲維 (限號) (9/18.25) (預 12 名)		
	下午 PM	林晉頡 (9/1) 張哲維 (限號) (9/15.22) (預 12 名)	張思潔 (限號) (9/9.16.23.30) (預 12 名)				
兒童牙科 Pediatric Dentistry	上午 AM			陳彥程 (9/3)			
	下午 PM					蘇棋弘	
	夜間 NIGHT			陳彥程			
口腔外科 Oral Surgery	上午 AM	王峙仁 (教學門診)	王峙仁			黃峻德 (9/19.26)	
	下午 PM	黃峻德 (9/15.22)					
	夜間 NIGHT	黃峻德 (9/15.22)					
齒顎矯正科 Orthodontics	上午 AM		劉恩碩			張瑋佑	
	下午 PM			張瑋佑	劉恩碩		
	夜間 NIGHT				劉恩碩		

# 中醫科

科別	時段	星期一 MON	星期二 TUE	星期三 WED	星期四 THU	星期五 FRI	星期六 SAT
中醫科 Traditional Chinese Medicine	上午 AM	鄭宥驊 (現 10 名. 預 30 名)	汪慧芸 (現 10 名. 預 30 名)	鄭宥驊 (現 10 名. 預 30 名)	鄭宥驊 (現 10 名. 預 30 名)	汪慧芸 (現 10 名. 預 30 名)	
	下午 PM	鄭宥驊 (9/8.15.22) (現 10 名. 預 30 名) 汪慧芸 (9/1)	鄭宥驊 (現 10 名. 預 30 名)	鄭宥驊 (9/10.17.24) (自費約診)	汪慧芸 (現 10 名. 預 30 名)	汪慧芸 (現 10 名. 預 30 名)	
	夜間 NIGHT			汪慧芸 (18:30 開始門診) (現 10 名. 預 10 名)			

# 諮詢門診

科別	時段	星期一 MON	星期二 TUE	星期三 WED	星期四 THU	星期五 FRI	星期六 SAT
營養衛教諮詢 Nutrition Health Education Consultation	上午 AM	營養師	營養師	營養師	營養師	營養師	
	下午 PM	營養師	營養師	營養師	營養師	營養師	
預立醫療照護 諮商門診 Advance Care Planning Clinic	下午 PM			專診醫師			

## 醫師介紹

### 中醫科

### 鄭宥驊 科主任



**學歷** 國立高雄大學高階法律暨管理碩士班進修  
義守大學學士後中醫學系

**專科領域** 中醫內科、中醫婦科、中醫兒科、中醫針灸科  
其他：青春痘、蕁麻疹、痔瘡、體質調理、癌症中醫輔助治療

### 家庭醫學科

### 蘇子華 高雄門診中心主任



**學歷** 國防醫學院醫學系 97 期

**專科領域** 非特異性症狀疾病診斷綜合處置、一般性內科疾病、一般性皮膚疾病  
慢性咳嗽、器質性與功能性胃腸疾病、結構性疼痛處置、社區醫學

### 中醫科

### 汪慧芸 主治醫師



**學歷** 義守大學學士後中醫學系

**專科領域** 中醫內科、中醫婦科、中醫兒科、中醫針灸科  
其他：青春痘、蕁麻疹、乾癬、癌症放化療身體不適、體質調理、體重控制

### 家庭醫學科

### 林冠宏 主治醫師



**學歷** 國防醫學院醫學系醫學士、高雄醫學大學藥學所博士班、奧地利潛水暨高壓氧醫學學會研究員、德國潛水暨高壓氧醫學學會研究員

**專科領域** 潛水醫學、糖尿病學、老年醫學、骨鬆醫學、軍陣醫學、創傷醫學  
運動醫學、糖尿病相關基因研究、肥胖症、臨床精準醫學

### 家庭醫學科

### 邱玟逸 科主任



**學歷** 高雄醫學大學高齡長期照護碩士  
國防醫學院醫學系 103 期

**專科領域** 高血壓、高血脂及糖尿病等慢性病的診斷與治療、居家醫療與社區醫學  
長期照護、健康促進、預防保健與成人健檢、體重管理與肥胖醫學

### 復健科

### 杜國賢 主治醫師



**學歷** 國立中山大學 EMBA 管理碩士  
國防醫學院醫學系醫學士

**專科領域** 腦中風復健、下背痛復健、肌骨關節復健、運動傷害診治、一般神經復健

## 整合照護 門診服務

本院提供門診整合照護，使看病的民眾只要一次掛號、一站看整個流程，就能一次求診多處病痛，省時、省錢、省腳力，更免去等待結果的擔心焦急。

## 高齡友善 服務

凡年滿 85 歲以上長者，本院提供掛號、批價、領藥、放射及抽血等專責服務，歡迎長輩們多加利用。

# 免費癌症篩檢



服務特點：**本院婦幼中心**提供溫馨、舒適、友善婦女的篩檢空間，歡迎大家逗陣來篩檢！ \* 國軍高雄總醫院五癌篩檢預約 QRcode

篩檢項目	篩檢年齡	篩檢頻率
婦女子宮頸抹片 完成檢查送 100 元禮券	25 歲以上女性	每年一次
乳癌攝影檢查 完成檢查送 200 元禮券	40~74 歲女性，包含身心障者 * 乳房攝影線上預約專線	每兩年一次
大腸糞便檢查	1. 大腸癌家族史 40-44 歲民眾 2. 45-74 歲民眾	
肺癌篩檢低劑量 電腦斷層檢查 完成檢查送 200 元禮券	1. 肺癌家族史 40-74 女性 / 45-74 歲男性 2. 重度吸菸史 50-74 民眾 * 肺癌線上預約專線	
口腔黏膜檢查	1. 18-29 歲原住民嚼檳榔 (含) 已戒 2. 30 歲以上民眾抽菸或嚼檳榔者	

114 年擴大篩檢服務對象年齡，記得要帶**健保卡**喔 ~ **完成檢查即送宣導品**，禮券數量有限送完為止！

相關資訊

防癌專線：07-7991922

洽詢地點：癌症篩檢單一窗口

(篩檢便利服務站：一樓服務台內)

服務時間：每週一至週五 08:00-17:00 (週六預約)

## 醫療急難捐助款

劃撥方式	戶名	生產服務基金 - 醫療高雄 416 專戶
	捐款帳號	合作金庫銀行 - 港都分行 5241-713-060-106
※ 請註明您的姓名、通訊地址及電話，我們會儘快將捐款收據寄給您！		
親洽方式	捐款地點	醫療大樓 2F 社服組
	捐款時間	週一至週五 08:00 - 12:00、13:00 - 17:00
※ 若有任何疑問請洽社服組，電話：07-7495911		

## 家庭醫師整合性計畫介紹

社區醫療群係由基層診所醫師組成「基層醫師團隊」，經與當地健保特約醫院合作成立「社區醫療群」；醫療群醫師平時建立完整家戶醫療資料，疾病發生時，家庭醫師可以立即掌握病情。醫院與社區醫療群間共同提供 24 小時緊急電話諮詢服務。

### 預期效果及影響：

#### 民眾方面

可獲得整體性的初級醫療與預防保、基層門診轉介住院的持續性照顧。

#### 醫院、診所方面

建立良好的醫醫病關係，享受優質醫療服務。



### 康源醫療群

診所名稱	負責人	聯絡電話	診所地址
徐獨立診所	徐獨立	07-7133284	高雄市苓雅區福人里武慶三路 144 號
王勇智耳鼻喉科	王勇智	07-7253460	高雄市苓雅區四維二路 247 號
劉永豐診所	劉永豐	07-7492636	高雄市苓雅區建國一路 15-1 號 1.2 樓
葉添浩整形外科	葉添浩	07-5353878	高雄市前鎮區林森三路 188 號
冬勝診所	曾冬勝	07-7278392	高雄市苓雅區中正一路 472 號 1 樓
康泰診所	吳岱錚	07-8060308	高雄市小港區大鵬路 66 號 1-2 樓
邱正義婦產科	陳愷鴻	07-7416177	高雄市鳳山區光明里光復路 1 號 1 至 4 樓

### 杏仁家庭醫師醫療群

診所名稱	負責人	聯絡電話	診所地址
永康診所	梁文光	07-5352200	高雄市苓雅區光華一路 145 號
郭俊榮骨科診所	郭俊榮	07-7139599	高雄市前鎮區保泰路 540 號
聖恩診所	莊孟熙	07-7219819	高雄市鳳山區五甲二路 395 號、397 號 1 樓
陳彥伸耳鼻喉科診所	陳彥伸	07-7277110	高雄市鳳山區五甲二路 346 號 1 樓
國軍高雄門診中心	蘇子華	07-3344003	高雄市前鎮區光華二路 51 號 1 樓
鳳山上明眼科診所	謝嫣文	07-7192719	高雄市鳳山區工協街 47 號 1 樓
楊誠恕診所	楊誠恕	07-7016090	高雄市前鎮區一心一路 17、25、33 號 1 樓
安心婦產科	李正風	07-7461882	高雄市前鎮區班超路 11 號 1 樓
王榭楠內兒科診所	王榭楠	07-7460334	高雄市鳳山區瑞竹里光遠路 82 號
國民小兒科診所	吳國民	07-7427925	高雄市鳳山區縣口里中正路 37 號
張簡精神科診所	張簡吉成	07-7632048	高雄市鳳山區老爺里五甲一路 600 號
錦明小兒科診所	謝錦明	07-7683688	高雄市鳳山區自強二路 171 號
韓台基診所	韓台基	07-7662525	高雄市鳳山區新甲里新富路 333 號
瑞康診所	廖正雄	07-7138866	高雄市鳳山區南華路 206 號
德恩診所	林輝恩	07-7194722	高雄市鳳山區生明里王生明路 133 號
吳外科骨科診所	吳建郎	07-7645265	高雄市鳳山區中山西路 102 之 9 號
健元內科診所	林棋民	07-7164100	高雄市鳳山區武慶二路 126 號
家康診所	陳冠允	07-8118967	高雄市鳳山區五甲三路 111 號 1、2 樓
快樂心靈診所	陳豐偉	07-7686789	高雄市鳳山區五甲二路 352-1 號 1 樓
鄭紹茂診所	鄭紹茂	07-7263828	高雄市鳳山區五甲二路 186 號

# 便民服務電話

單位		聯絡方式			
總機		07-7496751~5 (5 線)、07-7498951			
服務台人工預約掛號及身心障礙鑑定諮詢專線		07-7496337、07-7490633 (週一到週五 08:00-17:00、週六 08:00-12:00)			
戒菸諮詢專線		07-7496751 轉 726205			
住院服務中心	07-7492012 (專線) 07-7496751~726504	醫美中心	07-7493960 07-7499245	牙科諮詢專線	07-7494572
藥物諮詢專線	07-7496730	體健中心專線	07-7492708	申訴專線	07-7497127
癌症資源服務	· 提供癌症照護資料、資訊查詢及社會資源諮詢與轉介服務。 · 連絡電話 07-7495512 王小姐 · 地點：1 樓放腫中心。				

凡年滿 85 歲以上長者，本院提供掛號、批價、領藥、放射及抽血等專責服務，歡迎長輩們多加利用。

正面地址：高雄市苓雅區中正一路二號

側面地址：高雄市苓雅區建軍路五號

## 院區平面圖

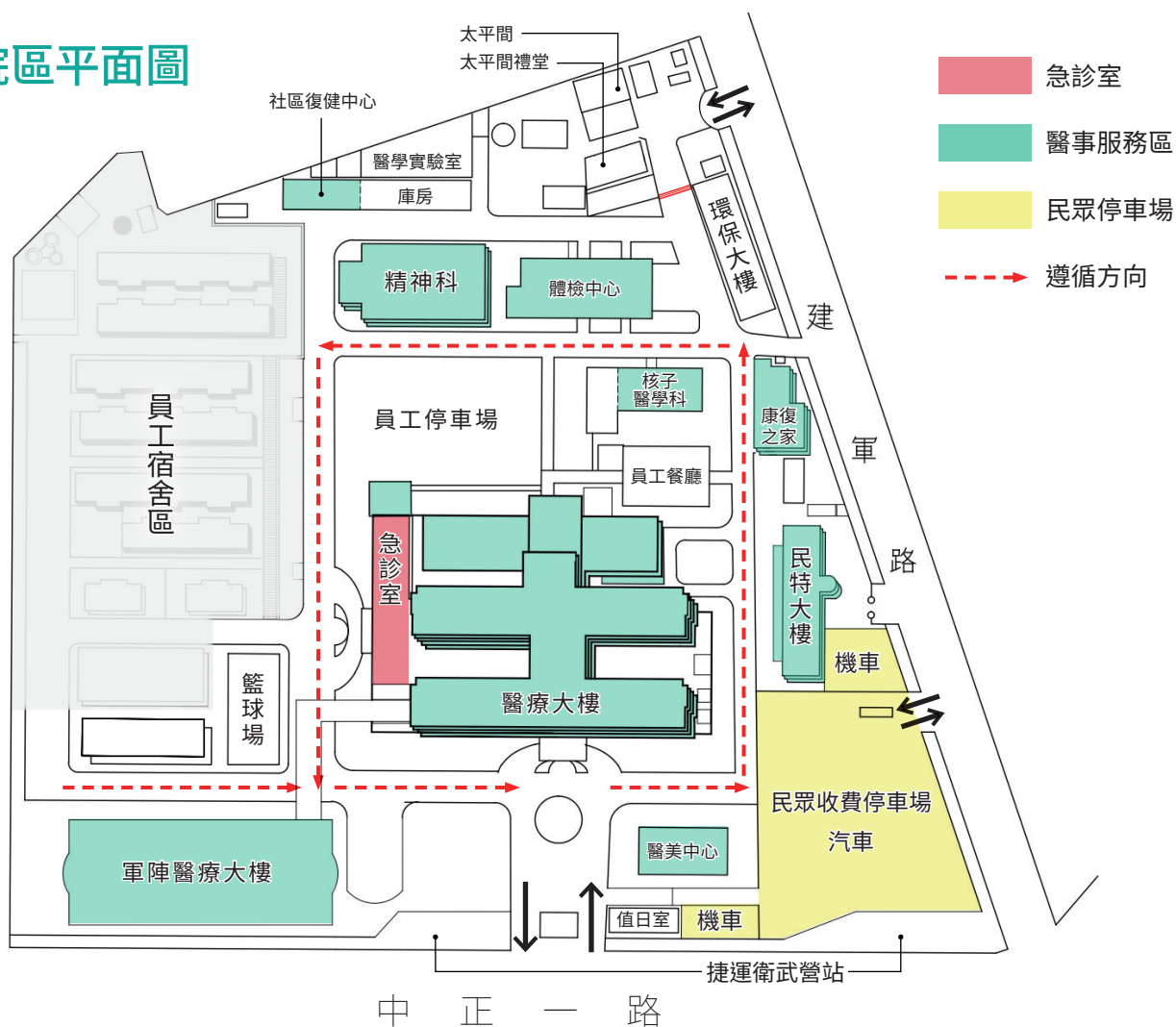

出版者 | 國軍高雄總醫院  
 發行人 | 吳勝堂  
 副發行人 | 王強庭 黃世鐘  
 總編輯 | 林金皇

編輯委員 | 李柏群 黃樹訪 吳岳嶸 袁建漢 王志強 金憲國 王建樹 王峙仁  
 吳綺蕓 王明宗 黃志偉 宋一洋 陳定宗 吳鑫瞬 趙崇德  
 主編 | 楊武發  
 印刷所 | 上校基業有限公司 07-311-6011

安全 專業 關懷 卓越

Safety

Professionalism

Care

Excellence

# 健軍衛國 成為軍護 健康守護

## 挺身加入軍護

## 熱血青春邁步



具中華民國國籍且  
無雙重國籍  
年滿20歲至32歲以內  
身高150公分以上

少尉護理官起薪**58500元**  
(不含醫勤獎金、夜班費及津貼)  
**護理界最高起薪**

150  
公分

男性BMI:  
16.5-32



女性BMI:  
17-26

矯正視力達0.8以上

配鏡度數800度以內



年終獎金1.5個月，考績獎金1個月  
每月醫勤獎金，衛福部津貼一毛不少



人事行政總處辦公日曆表實施  
休假 每年最高休假補助獎金  
16000元



申請職務官舍，落址優質社區  
最頂生活機能，最強優質學區

報名日期

**9/4 - 10/1**

起

止

享有軍人儲蓄、貸款及

退撫制度的持續優化保障。聰明的就懂！別再錯過！



本院聯絡窗口



國軍人才招募網

國軍高雄總醫院關心您！

Kaohsiung Armed Forces General Hospital